

市報 ぎのわん

市民と市政をむすぶ

2016

3

No.648



市長就任のあいさつ	2
ベ이스ターズ特集	3
軽自動車税改正	5
年金特集	6~9
防災特集	12・13
生涯学習フェスティバル	18
健康福祉だより	22~24
情報掲示板	25~27

~白球に**夢**をのせて~

横浜DeNAベ이스ターズ少年野球教室

佐喜眞淳市長が2期目就任

都市づくり、人づくり、未来づくり

市勢発展を誓う

1月17日(日)に告示された宜野湾市長選挙は、1月24日(日)に投開票が行われ、佐喜眞淳市長が再選され、第17代宜野湾市長に就任しました。

2月12日(金)に市役所玄関前で行われた就任式で、「宜野湾市が活力と活気に満ち、市民一人ひとりが幸せを感じ、宜野湾に住んでよかった」「宜野湾がいちばん」と実感していただければ、と「都市(まち)づくり、人づくり、未来づくり」に全力を尽くしていきたい」と決意を述べました。



宜野湾市長選挙当選証書が付与されました。



市長就任式で、市政運営の決意を語る佐喜眞淳市長



初登庁する佐喜眞市長を出迎えました。

宜野湾市長選挙結果

(平成28年1月24日執行)

氏名	得票数
佐喜眞 アツシ	27,668
シムラ 恵一郎	21,811
投票率	68.72%

就任のあいさつ

第17代宜野湾市長 佐喜眞 淳

私は、去る市長選挙において、再び市民の負託を得て二期目の当選を果たし、このたび第17代宜野湾市長に就任いたしました。

一期目では、活気ある宜野湾市を創るために多くの懸案事項の解決に取り組み、道筋をつけてまいりました。その成果が市民に評価され、再び市長として市政を担うことに大きな喜びと同時に期待の大きさと責任の重さをひしひしと感じ、改めて身の引き締まる思いでございます。

世界一危険と言われる米軍基地普天間飛行場を抱える宜野湾市から、世界一安全で活気に満ちあふれ、豊かで住みよいまち、平和で潤いのあるまちづくりを目指し、市民の夢が叶えられる諸政策を計画、実行し、市民協働のまちづくりを全力で推進するとともに、市民目線で市民に開かれた行政運営に取り組んでまいります。

また、最大の課題であります普天間飛行場問題につきましては、日米両政府が返還に合意してから本年は20年の節

目を迎えることから、固定化を絶対に許さず、一日も早い閉鎖・返還を実現するため訪米行動などを実行し、基地があるが故の危険性を日米両政府に対して強く訴えてまいります。また、返還までの間の基地負担軽減にも力を注いでまいります。

市政運営にあたっては、市民の皆様のお力添えはもとより、国、県の協力をいただきながら、まちづくりや市民福祉の充実、市民サービスの向上に資するため、実現性を最優先にしたスピード感のある行政運営を実行してまいります。本市が活力と活気に満ち、市民一人ひとりが幸せを感じ、宜野湾に住んでよかった「宜野湾がいちばん」と実感していただけるよう「都市(まち)づくり、人づくり、未来づくり」に全力を尽くしていく所存でありますので、今後とも市政運営に対しまして市民の皆様のご支援、ご協力を賜りますようお願いいたします。

また、最大の課題であります普天間飛行場問題につきましては、日米両政府が返還に合意してから本年は20年の節

30回目の宜野湾キャンプ



横浜DeNA



ベイスターズ春季キャンプ

2/1~28

2月1日(月)～28日(日)の間、横浜DeNAベイスターズが今年も宜野湾市で春季キャンプを行いました。前身球団を含めて30回目の宜野湾キャンプとなります。今シーズンから新たに就任したラミレス監督のもと、優勝をめざし選手たちが日々の練習に取り組みました。

キャンプ期間中には、「横浜DeNAベイスターズ歓迎・感謝の集い(2月2日)」やベイスターズの選手たちによる少年野球教室など選手とファンがふれあう機会もあり、地域と球団がより近くに感じられる貴重な時間となりました。



▲練習合間のファンサービス



▲練習に励む選手たち▲



▲ ぼうしをありがとう！



▲ 少年野球教室。筒香選手に相撲を挑むひとまぐも！





WE PLAY TO WIN

Spring Camp 2016

YOKOHAMA DeNA BAYSTARS



市税のはなし

Q 1 市の予算に占める市税収入の割合はどれくらいなの？

A 1 一般会計歳入予算額のうち、市税収入額が占める割合は約3割です。つまり、市民の皆さんに対して使われる市の年間予算額が市税収入額の3倍以上になっているということです。

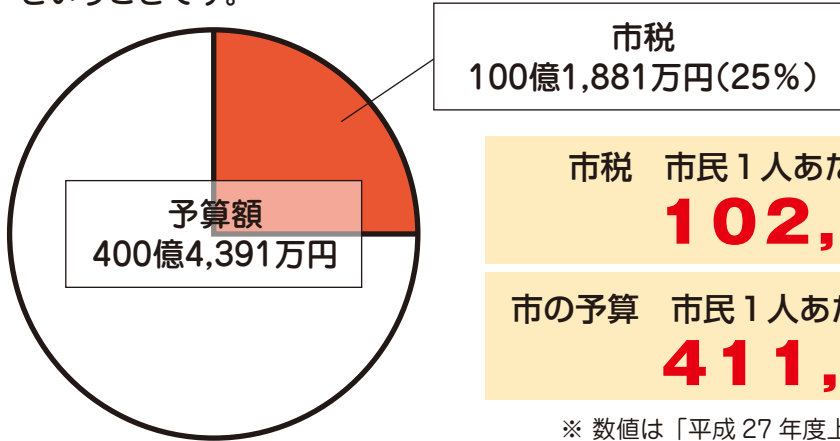

市税	市民1人あたりの納税額(年間)	102,966円
市の予算	市民1人あたりに使われる額(年間)	411,543円

※ 数値は「平成27年度上半期の財政事情公表資料」による。

Q 1 私たちが納めた市税はどんなことに使われているの？

A 1 市税は、皆さまの暮らしを支える主要な財源であり、さまざまな用途に使われています。市税を総額10,000円に換算すると、その使い道は次のとおりです。

生活保護・お年寄り、障害者、児童等に対する福祉の充実のため	4,522円
小中学校等の学校教育の充実・図書館、市民会館等の社会教育の充実のため	995円
住民検診等による健康増進・ゴミ回収やし尿処理による生活環境の充実のため	646円
道路・公園、下水道などの整備による居住環境の充実を図るため	1,069円
火災・災害から市民を守り、救急活動の充実を図るため	215円
電子計算費、住民票発行窓口業務、施設管理運営費など	1,622円
市の借金(市債)を返済するための経費	592円
その他(議会費、商工労働費、農林水産費、災害復旧費など)	339円

このように、市税は、本市の貴重な自主財源として市民の皆さまの日常生活に欠かすことのできない様々な事業に使われています。市税の期限内納付にご理解とご協力をお願いします。

年度末徴収強化月間です！納め忘れの市税はありませんか？

税目 期別	固定資産税	市県民税	軽自動車税
第1期	4月30日	6月30日	6月1日
第2期	7月31日	8月31日	
第3期	12月25日	11月2日	
第4期	2月29日	2月1日	

納め忘れのないよう納期限内での納付をお願いします。都合により納付できない場合は、随時納税相談を受け付けておりますのでご連絡ください。

どれくらいの期間で差し押さえされてしまうの？

- ① 納期限を過ぎる＝滞納の発生**
納期限が過ぎました。でも納期限をうっかり忘れてしまう人もいますので、そのままでは差し押さえはされません。納期限後20日以内に、もう一度文書で催促をします。それを「督促状」と呼んでいます。
- ② 督促状の発送**
督促状を発送した日から起算して10日を経過した日までに完納しないときは、財産を差し押さえなければならぬとされています。
- ③ 差押**
最短で納期限から約1か月で差し押さえられる可能性があります！

問合せ・納付に関するご相談は 納税課 ☎893-4411 内線246～257

平成28年度 軽自動車税について

平成27年度税制改正に伴い、宜野湾市税条例が改正されました。平成28年度軽自動車税が下記のとおり変更されます。

■原動機付自転車および二輪車等の税率の引き上げ

原動機付自転車および二輪車等の税率を平成28年4月から引き上げます。

車種区分		平成27年度	平成28年度～	車種区分		平成27年度	平成28年度～
原動機付 自転車	50cc以下	1,000円	2,000円	軽二輪（125cc超250cc以下）	2,400円	3,600円	
	50cc超90cc以下	1,200円	2,000円	小型二輪（250cc超）	4,000円	6,000円	
	90cc超125cc以下	1,600円	2,400円	小型特殊自動車（農耕作業用）	1,600円	2,400円	
	ミニカー	2,500円	3,700円	小型特殊自動車（その他のもの）	4,700円	5,900円	

■最初の新規検査から13年経過した車両の重課

最初の新規検査から13年を経過した三輪以上の軽自動車については、概ね20%の重課税率が適用されます。なお、平成27年4月以後に最初の新規検査を受けた車両は、昨年度改正された税率が適用されます。

車種区分			平成27年3月31日までに登録した車両	平成27年4月1日以後に登録した車両	最初の新規検査から13年を経過した車両
四輪以上	乗 用	自家用	7,200円	10,800円	12,900円
		営業用	5,500円	6,900円	8,200円
	貨物用	自家用	4,000円	5,000円	6,000円
		営業用	3,000円	3,800円	4,500円
三 輪			3,100円	3,900円	4,600円



※平成28年度は、平成14年12月までに最初の新規検査を受けた車両が重課の対象となります。

■環境性能に応じたグリーン化特例（軽課）

平成28年度は、平成27年4月以後に最初の新規検査を受けた一定の環境性能^(※)を有する四輪車等について、その燃費性能に応じたグリーン化特例（軽課）の規定が設けられます。

※ガソリン車の場合、平成17年排出ガス基準75%低減達成車

軽乗用車・三輪

区分	電気自動車等	平成32年度燃費基準+20%達成車	平成32年度燃費基準達成車
自家用	2,700円	5,400円	8,100円
営業用	1,800円	3,500円	5,200円
三 輪	1,000円	2,000円	3,000円

軽貨物車

区分	電気自動車等	平成27年度燃費基準+35%達成車	平成27年度燃費基準+15%達成車
自家用	1,300円	2,500円	3,800円
営業用	1,000円	1,900円	2,900円

問合せ：税務課 電話893-4411 内線221～223

知って納得!**国民年金特集****あなたは大丈夫? 年金受給には25年の資格期間が必要です!**

老齢基礎年金を受給するためには、国民年金納付、免除など（納付猶予・学生納付特例含む）、厚生年金、**カラ期間**など合わせて原則25年(300月)の資格期間が必要です。

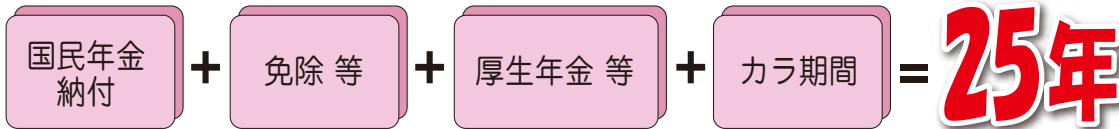

あなたの記録はどうですか?

**カラ期間とは?**

- ①日本人で海外に住んでいた期間
- ②昭和61年3月以前に夫（妻）が厚生年金に加入していた期間
- ③平成3年3月以前に学生（夜間制、通信制を除く）であった期間 など

※受給資格期間が25年未満であれば、受給できません（ただし、厚生年金特例あり）。
 ※老齢基礎年金を満額で受給するためには、40年間(480月)の納付が必要です。

- 60歳までに年金の受給資格期間（25年=300月）が足りない場合は、65歳まで年金に加入して保険料を納めることができます（昭和40年4月1日以前生まれの方は、70歳まで加入可）。
- 60歳までに受給資格期間を満たしていても、未納期間や免除期間がある場合は65歳まで納めて年金額を増やすことができます（条件などにより65歳まで納めることができない場合があります）。

平成27年10月から始まっています!! 5年後納制度（国民年金保険料の納付期限延長）

5年後納制度とは、時効により納めることができなかった国民年金保険料について、平成27年10月から3年間に限り、過去5年以内の保険料を納めることができる制度です。

ただし、老齢基礎年金を受給している方、65歳以上で老齢基礎年金の受給資格期間を有している方は対象となりません。

- ★将来の年金額を増やしたり、年金の受給権につなげることができるようになります。
- ★3年度以上さかのぼって保険料を納付する際には、加算金がつきます。
- ★ご自身の年金記録については、ねんきんネット（<http://www.nenkin.go.jp>）でご確認いただけます。

※後納制度による納付をするためには事前にお申し込みいただき、審査させていただくことになります。
 審査の結果、後納制度をご利用いただけない場合があります。

平成30年9月までの3年間に限られます



詳しくは、国民年金保険料専用ダイヤル ☎ 0570-011-050
 （050または070から始まる電話でおかけになる場合は、☎ 03-6731-2015）
 または、コザ年金事務所 ☎ 933-2267
 ●お電話は自動音声案内となっています。案内に従って番号を押してください。

平成28年4月から、国民年金保険料が変わります。

平成27年度	(月額) 15,590円	→	平成28年度	(月額) 16,260円
--------	--------------	---	--------	--------------

保険料納付は前納や早割がお得！

国民年金保険料を現金で前納すると「3,460円」割引！



現金で1年度分を
毎月納付

16,260円 × 12月 = 195,120円

現金で1年度分を
前納

3,460円割引

191,660円

※現金払い(納付書)での前納は、1年度(12カ月分)や6カ月分だけではなく、任意の月分から年度末までの分を前納することも可能です。この場合、納付書が必要となりますので、コザ年金事務所までお問い合わせ下さい。

月々の口座振替に早割制度があります。早割利用で月額50円割引！

口座振替を早割で申し込まれた方の初回は、前月分(割引なし)と当月分(50円割引)の2カ月分の保険料が引き落としとなり、その後の毎月の保険料が50円割引となります。

【口座振替で毎月納付】

4月分保険料 16,260円	5月分保険料 16,260円
-------------------	-------------------

翌月末引落し

翌月末引落し

【口座振替を早割にすると】※5月分からの場合

4月分保険料 16,260円	5月分(早割) 16,210円	6月分(早割) 16,210円
-------------------	--------------------	--------------------

2ヵ月分引落し

当月末引落し

※口座振替は月末引き落としです。月末が休業日の場合は、翌営業日に引き落とされます。

◆今まで口座振替していた方も早割に変更する場合には手続きが必要です。また、早割制度は随時お申し込みいただけます。

付加年金を ご存知ですか？

毎月の国民年金保険料に付加保険料(400円)を上乗せして納めている方は、将来の年金額に毎年加算されます。付加年金は定額のため、物価スライド(増額・減額)はありません。

受給額 = 老齢基礎年金額 + (200円 × 付加保険料納付月数)

〈例〉50歳から60歳まで付加保険料を納付すると
10年間(120月)で納付する額 … 400円 × 120月 = 48,000円
1年間で受け取る付加年金 …… 200円 × 120月 = 24,000円

受け取る年金額に
毎年加算されます！

付加保険料は、申し込んだ月分から納付ができます。ご希望の方は、市役所年金係でお申込みください。ただし、次に該当する方は付加保険料を納付することができません。

- ① 現在、国民年金基金に加入している方
- ② 現在、保険料の免除・学生納付特例・若年者納付猶予を受けている方
- ③ 現在、第2号、第3号被保険者の方



保険料納付や口座振替に関するお問い合わせ先 コザ年金事務所 ☎ 933-2267 (自動音声案内)

納付が困難な場合は**免除申請**があります！

保険料を未納のままにしておくと、将来受け取る老齢年金や、障害年金が受けられない場合がありますので、納付が難しい場合は必ず免除の申請をしましょう（所得制限があります）。

※免除対象期間は、申請時点の2年1カ月前の月まで

例) 平成28年3月に申請した場合

平成26年2月

平成28年3月



～ 免除の対象となる方 ～

1. 本人・配偶者・世帯主の所得が一定以下の方
2. 生活保護法による生活扶助以外の扶助を受けている方
3. 障害者または寡婦で、前年の所得が125万円以下の方
4. 震災・風水害・火災などの災害により、保険料を納めることが困難な方
5. 厚生労働省が指定する学校の学生ではない方
6. 失業により、保険料を納めることが困難な方



※6の場合は、雇用保険の「離職票」などが必要となります。詳しくは年金係までご相談ください。

免除の種類	全額免除	3 / 4免除	半額免除	1 / 4免除	30歳未満限定 若年者納付猶予
月額保険料 <small>(平成27年度)</small>	なし	月額 3,900円	月額 7,800円	月額 11,690円	なし
受け取る年金額への影響は？	定額納付と比べると2分の1を加算 	定額納付と比べると8分の5を加算 	定額納付と比べると4分の3を加算 	定額納付と比べると8分の7を加算 	受け取る年金額への加算なし

～ 保険料の納め忘れにご注意下さい！ ～

◆ 免除が承認されても、一部免除（3/4、半額、1/4）の方は減額された保険料の納付が必要です。納め忘れると、未納扱いとなってしまいます。



Q：現在、学生ですが免除制度は申請できないのですか？

A：納付が困難な方で学生の場合は、**学生納付特例制度** があります。

～ 対象となる方 ～

- ◆ 大学（大学院）、短大、高等学校、高等専門学校、専修学校、及び各種学校などの修業年限が1年以上の課程に在学する学生。
- ◆ 前年の各種控除後の所得が118万円（収入目安は194万円）以下の方です。なお、退職があった場合はこのかぎりではありませんが**雇用保険の「離職票」**などが必要となります。詳しくは年金係までご相談ください。

国民年金(基礎年金)3つのメリット



- 1. 老後のために 老齢基礎年金
- 2. 病気やけがで障害の状態になったときに 障害基礎年金
- 3. 加入者が亡くなったとき、大切な家族のために 遺族基礎年金

老齢基礎年金

納付 + 免除 + 厚生年金等 + カラ期間(※)

が**25年以上**あれば受け取れます。

※カラ期間

- 日本人で海外に住んでいた期間
- 昭和61年3月以前に夫(妻)が厚生年金や共済組合に加入していた期間
- 平成3年3月以前に学生(20歳以上で夜間制、通信制を除く)であった期間 など

障害基礎年金

納付についての要件 (次のいずれかひとつ)

- ①20歳から初診日(※)の前々月までに、**3分の2以上保険料を納付(免除)**していること
- ②初診日(※)の前々月からさかのぼって、**直近1年間に未納がないこと**

※初診日…障害の原因となった病気やけがで、初めて病院に行った日

★障害基礎年金は1級・2級のみですが、厚生年金加入期間中に初診日がある場合、障害厚生年金となり3級まで支給します。

遺族基礎年金

納付についての要件 (次のいずれかひとつ)

- ①20歳から死亡日の前々月までに、**3分の2以上保険料を納付(免除)**していること
- ②死亡日の前々月からさかのぼって、**直近1年間に未納がないこと**

★死亡日が厚生年金加入中であれば遺族厚生年金となります(支給対象の遺族の範囲も異なります)。

支給対象の遺族

- ①子のある配偶者 ②子(※)

※子とは18歳に達する年度末までの子。障害等級1級・2級に該当する障害の状態にある場合は20歳未満。
なお、いずれも婚姻していないこと

第1号被保険者の独自給付

死亡一時金

国民年金保険料を**3年以上納めた方(※)**が、年金を受けずに亡くなり、その遺族が遺族基礎年金を受けられない場合に支給されます。

※一部免除が承認され、減額された保険料を納付した期間も含まれますが、算入割合が異なります。

寡婦年金

老齢年金を受給できる資格(**25年以上**)のある夫(婚姻期間10年以上)が年金を受ける前に亡くなったとき、その妻に60歳から65歳になるまで支給されます。

特別障害給付金

任意加入であった次の期間に初診日があり、65歳の誕生日の前々日までに障害基礎年金の1級・2級相当の障害の状態にある方が対象となります。

対象となる方

- 平成3年3月以前に国民年金任意加入対象であった学生(夜間制、通信制等を除く)
- 昭和61年3月以前に国民年金任意加入対象であった厚生年金、共済組合などに加入していた方の配偶者

問合せ：市民課年金係 ☎893-4411 内線116・117

こみゆにてい見聞録

地域のいろいろな話題を紹介します。

大山の歴史と文化を伝える



1月27日(水)、博物館と地域の共同企画展「ぎのわんの”字”展」「大山展～和気満堂・協力一致～」が市立博物館で開催されました。大山の歴史や文化、自然を紹介する企画展です。大山区自治会長の又吉亮さんは「地元を誇りや愛着が強く、結束力が固い大山の特徴を見てほしい」と語りました。

作品をつくり出す喜び！市老連作品展示会



2月1日(月)・2日(火)の2日間、市老人クラブ連合会(多和田真隆会長)主催による第42回作品展示会が老人福祉センターにて開催されました。会員による、人生経験を生かし丹精こめて作り上げた作品が一堂に展示され、訪れた多くの方がその出来栄に見入っていました。

童話お話し大会最優秀賞受賞！



1月25日(月)、童話・お話し発表大会の県大会で最優秀賞を獲得した国吉あんさん(普天間第二小5年、演題「あいさつはまほうの言葉」)が教育長に受賞報告を行いました。周囲の人とあいさつを通じてふれあった体験を発表してくれた国吉さんは「低学年の部で最優秀賞を逃して悔しかった。今回は受賞できてうれしい」と語りました。

ターウムの魅力を伝えたい！



2月6日(土)、ゆいマルシェで、宜野湾市ターウムの日記念セレモニーが行われました。昨年7月に「宜野湾市ターウムの日に関する条例」が施行されてから初めての2月6日(方言で「2つ=ターチ」、「6つ=ムーチ」の語呂で「ターウムの日」)を迎えたこともあり、田芋生産農家、取扱店、市関係者が集まり、今後の田芋の発展に決意を新たにしました。

全日本通信珠算競技大会優勝！



1月28日(木)、全日本通信珠算競技大会(主催:全国珠算教育連盟)団体・小学の部で優勝した、宜野湾小5年の仲村くりあさん、時任純太郎さん、長堂寿菜さんが松川副市長を訪ね結果を報告しました。児童の皆さんは「日本一になれてうれしい」「今年は個人総合競技でも優勝したい」などと話しました。松川副市長は「日本一おめでとう。今後も活躍を期待します」と激励しました。

吹奏楽アンサンブルコンテスト金賞受賞！



1月28日(木)、第40回県吹奏楽アンサンブルコンテスト(主催:県吹奏楽連盟など)小学校の部で金賞を受賞し、県代表として九州大会出場が決まった宜野湾小音楽部の皆さんが松川副市長を訪ね報告しました。我如古龍希さん(宜野湾小6年)は「お父さん、お母さんの支援があったから頑張れた。悔いのないように練習の成果を発揮したい」と話しました。

普天間中学校がフードドライブへ協力



2月3日(水)、普天間中学校から市社会福祉協議会(普天間朝光会長)へ食料を支援するフードドライブへの贈呈式が行われました。給食委員が中心になり、保護者が学校を訪れる三者面談の機会を利用するなどして食料を集めました。市内で生活に困っている方々の支援に活用されます。

願寿苑より寄付金贈呈



2月10日(水)、サービス付き高齢者向け住宅「願寿苑(がじまる)」(真栄原在)が市役所を訪れ、市への寄付金15万円を佐喜眞市長へ贈呈しました。願寿苑による寄付贈呈は、昨年に引き続き6回目。名嘉廣代表は、「市の福祉施設充実に役立ててほしい」と述べました。頂いた寄付金は市の福祉事業へ活用されます。

宇地泊地区で地域支え合い活動



1月26日(火)に、地域支え合い活動として「花いっぱい運動」が開催されました。自治会・老人会・婦人会等の地域ボランティアと大謝名小学校の5年生の児童が一緒となり、市道宇地泊真志喜2号線の沿道にて花植え作業を行いました。参加していた児童は「花で地域をきれいにしたいと思っていた。多くの人に見てもらいたい」と語りました。

キングス公式戦会場でミニゲームを経験



1月17日(日)、琉球ゴールデンキングス公式戦会場で、市内のミニバスケットボールチーム(長田、大山、はごろも)が前座試合を行いました。市と琉球ゴールデンキングスが地域貢献活動の一環として開催したものです。参加した小学生は観客約3,500人の前でのミニゲームという貴重な体験をしました。

浦添宜野湾電気工事業協同組合より寄付金贈呈



2月16日(火)、浦添宜野湾電気工事業協同組合(山城克己理事長)から寄付金が贈呈されました。チャリティーゴルフコンペ開催による寄付金贈呈は平成18年度より継続しており、市内の福祉施設の備品整備費用などに活用されてきました。山城会長は「これからも地域社会への貢献の為、チャリティーコンペを継続していきたい」と語りました。

人権について考えよう



1月21日(木)、宜野湾小学校で人権擁護委員による人権教室が行われました。紙芝居やDVD視聴などをおして、保護者も一緒に人権について学び合いました。児童からは相手を傷つける「チクチク言葉」をなくし、優しい「ふわふわ言葉」を使うことで、みんな仲良く楽しく過ごしたいとの声が聞かれました。

防災特集

「防災」から「減災」へ



災害は、いつどこで発生するか分かりません。一番大事なのは、自分の命は自分で守るため、早めの避難行動を心がけましょう。

また、日頃からの備えも重要です。東日本大震災においては、多くの人命・財産が失われました。時がたてば少しずつ、防災意識も薄れてきます。今こそ、一人ひとりが何をすべきか、何ができるかを考える時です。

防災力を高めよう

自助・共助・公助

自分の命は自分で守る

自助

「自助」とは、自分の命は自分で守るといふことです。

災害はいつどこで起こるか分かりませんが、まずは自分の身は自分で守ることが一番重要です。

普段から家族の中で災害について話し合うこともとても大切です。

地域で支え合う

共助

「共助」とは、自分の安全が確保された後に、周りの方と助け合うということです。

阪神・淡路大震災でも、一番多くの人命を救ったのは地域の住民でした。市でも、自主防災組織の結成推進・育成に努め、地域防災力の向上を目指しています。

災害に強いまちづくり

公助

「公助」とは、市や警察などによる公的な支援のことです。

市では、食糧や水などの生活物資の備蓄や資機材の整備、避難場所などを記載した「宜

野湾市ハザードマップ」の作成など様々な対策を講じています。

避難指示の種類

避難指示の種類	市からの呼び掛けの内容(例)	とるべき行動
1 情報準備 情報	いつでも避難できるように準備してください。	高齢者や障がい者など避難に時間がかかる方は、避難を開始してください。
2 避難勧告	家族そろって早く避難してください。	お互い助け合って、速やかに避難所に、避難してください。
3 避難指示	直ちに避難を開始してください。また、近所の方はお互いに助け合って避難してください。	直ちに近くの避難所に避難してください。

緊急の度合い



自主防災組織への参加

大規模な災害が発生したとき、交通網の寸断、同時に発生する火災などにより、市・警察・消防等の公共機関が十分に対応できない可能性があります。いざという時に備えて、自主防災組織に参加しましょう。

自主防災組織とは

日頃から防災訓練や防災活動を通して実際の災害に備えるための組織であり、災害時において、被害を軽減させるためには地域住民の協力が必ず不可欠であります。

本市では、組織結成の機運を高めるために、各自治会で講演会や勉強会などを開催したり、備蓄食糧等の配布の取り組みを行っています。



津波避難訓練の様子

緊急事態に対する市民への情報伝達について

防災行政無線について

市内105箇所に設置しています。また、防災行政無線が聞きづらいときに、電話で再度放送内容を確認できます。(放送後24時間以内、電話料金は自己負担) Tel 896-2401



緊急速報(災害・避難情報)メールサービスについて

災害・避難情報をいち早く市民へ伝達するため、緊急速報(災害・避難情報)メールサービスを開始しています。現在、NTTドコモ、au(沖縄セルラー)、ソフトバンクモバイルの携帯電話ユーザーに対しサービスを開始しております。設定の詳細は、各携帯電話会社のホームページ又はお近くのショップなどにお問い合わせください。

全国瞬時警報システム(J-ALERT)について

J-ALERTとは、内閣官房からの有事関連情報や気象庁からの津波警報、緊急地震速報などの緊急情報を衛星を経由して市町村の防災行政無線等を自動起動させて瞬時に伝達するシステムです。

避難時の8つの心得

安全な避難路の確認を!

避難所までの経路はあらかじめ決めておきましょう。

非常時持出品の事前準備!

避難するときの荷物は必要なもののみとし、事前に準備しておきましょう。

正確な情報収集と早めの行動を!

ラジオ・テレビ等で最新の気象情報、災害情報、避難情報に注意しましょう。

津波災害発生時には米軍基地内の通過が可能です。

米軍基地内を使用している避難訓練や津波警報が発表された場合、米軍基地内を通行することが可能です。避難路は3ルートです。

- ①普天間飛行場の大山ゲートから佐真下ゲート
- ②キャンプ瑞慶覧の北前ゲートからリージョンゲート
- ③キャンプ瑞慶覧の北前ゲートから海軍病院前ゲート。



避難の呼びかけに注意を!

危険が迫ったときには市や消防から避難の呼びかけをすることがあります。

呼びかけがあった場合にはそれに従ってください。

お年寄りなどの避難に協力を!

お年寄りや子ども、障がいのある人は、早めの避難が必要なので避難に協力しましょう。
動きやすい服装、2人以上での避難!

避難するときは、動きやすい服装で、2人以上での行動を心がけましょう。

車での避難は控えて

自動車での避難は緊急車両の通行の妨げになります。徒歩で避難しましょう。

足元に注意!

浸水している場所を歩くと、きは、側溝や排水路に注意しましょう。

備蓄食料は7日分必要!

発生からしばらくの間、物資の輸送が困難になることが予想されるので、家庭備蓄を7日分程度確保することを勧めています。「最低でも3日分、可能な限り7日分程度」の備蓄は必要です。避難中の食生活に変化をつけるためレトルト食品やインスタント食品も、非常食として活用できます。

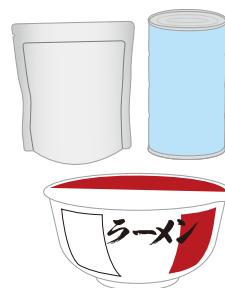

ローリングストック法

7日分を備蓄するのは大変です。消費期限が来るたびに、大量に購入、廃棄を繰り返すことになるので、はじめに多めに購入して、定期的に消費して使った分を補充します。

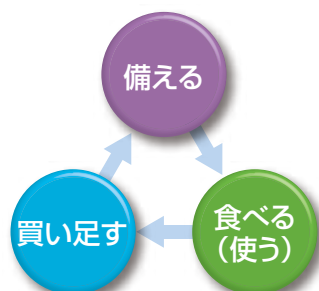

非常持ち出し品を準備しましょう!

- 懐中電灯と電池
- ローソク・マッチ
- 救急箱や薬
- 携帯電話
- 火や水の要らない食料
- 市販の飲料水
- 現金・貴重品・パスポート
- 携帯ラジオ
- タオル
- 下着・靴下
- ロープ



※せっかく揃えた持ち出し品も定期的に点検しないと使用できない場合があります。電池や缶詰などの賞味期限を半年に一度は点検しましょう。

詳しくは、宜野湾市保健相談センターへ

〒901-2215 宜野湾市真栄原1-13-15(嘉数小学校となり)

電話 898-5583(代) FAX 898-5585

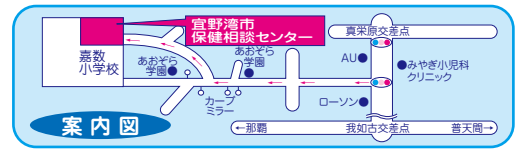

7月		8月		9月		
こども	おとな	こども	おとな	こども	おとな	
1(金) コアラ倶楽部 2-①	ママの料理教室② 結果説明会 健康相談	1(月)	健康ステップアップ教室⑧ 健康相談	1(木)	1歳6か月児健診	
2(土)	男性料理教室①	2(火)	ふたば健康相談 こうのとりのり倶楽部 3-①	2(金)	コアラ倶楽部 3-①	
3(日)	こうのとりのり倶楽部 2-⑤	3(水)	3歳児健診	3(土)		
4(月)	健康ステップアップ教室⑤ 健康相談	4(木)	1歳6か月児健診	4(日)	結果説明会	
5(火)	ふたば健康相談	5(金)	健康相談	5(月)	健康相談	
6(水)	3歳児健診	6(土)	健康相談	6(火)	ふたば健康相談	
7(木)	1歳6か月児健診	7(日)		7(水)	3歳児健診	
8(金)	コアラ倶楽部 2-②	8(月)	健康相談	8(木)	1歳6か月児健診	
9(土)	男性料理教室②	9(火)	こうのとりのり倶楽部 3-②	9(金)	コアラ倶楽部 3-②	
10(日)	結果説明会	10(水)	1歳6か月児健診	10(土)		
11(月)	健康ステップアップ教室⑥ 健康相談	11(木)	山の日		11(日)	
12(火)	健康相談 結果説明会	12(金)	健康相談	12(月)	健康相談	
13(水)	3歳児健診	13(土)		13(火)	健康相談	
14(木)	1歳6か月児健診	14(日)	乳児一般健診	14(水)	3歳児健診	
15(金)	健康相談	15(月)	健康相談	15(木)	2歳児歯科検診	
16(土)	男性料理教室③	16(火)	ふたば健康相談 こうのとりのり倶楽部 3-③	16(金)	健康相談 食育キャンペーン	
17(日)		17(水)	健康相談	17(土)		
18(月)	海の日		18(木)	2歳児歯科検診	18(日)	
19(火)	ふたば健康相談	19(金)	健康相談	19(月)	敬老の日	
20(水)	のびっこ親子教室	20(土)	集団健診	20(火)	ふたば健康相談	健康相談
21(木)	1歳6か月児健診	21(日)	集団健診	21(水)	のびっこ親子教室	健康相談
22(金)	健康相談	22(月)	健康相談	22(木)	乳児一般健診	秋分の日
23(土)	男性料理教室④	23(火)	こうのとりのり倶楽部 3-④	23(金)	健康相談	
24(日)	乳児一般健診	24(水)	3歳児健診	24(土)	健康相談 結果説明会	
25(月)	健康ステップアップ教室⑦ 健康相談	25(木)	1歳6か月児健診	25(日)	結果説明会	
26(火)	健康相談	26(金)	マンマン教室	26(月)	健康相談	
27(水)	3歳児健診	27(土)	健康相談	27(火)	マンマン教室	健康相談
28(木)	1歳6か月児健診	28(日)		28(水)	3歳児健診	集団健診 健康相談
29(金)	マンマン教室	29(月)	健康相談	29(木)	1歳6か月児健診	
30(土)		30(火)	こうのとりのり倶楽部 3-⑤	30(金)	健康相談 男性料理教室①	
31(日)	健康づくり市民大会	31(水)	のびっこ親子教室			

●健康ステップアップ教室
(場所:保健相談センター)午後1:30~4:00
今話題のメタボリックや、健康づくりには欠かせない食事と運動に関する知識や技能が学べます。



☆詳しくは、健康推進係まで!

●健康相談(場所:保健相談センター)
【毎週 火・水曜日】 受付 午前9:00~11:00
【毎週 月・火・金曜日】 受付 午後1:00~ 3:00
祝日・慰霊の日及び12月29日~1月3日はお休みです。
●集団健診(特定健診・健康診査・がん検診)※要予約
受付 午前8:00~10:30(場所はお問合せ下さい)
●個別健診(特定健診・健康診査)
受診期間...4月~H29年3月末(場所:指定する医療機関)
●結果説明会
(日程等が変更になる場合もあります。詳細はお問合せ下さい)

●子宮頸がん検診受診期間...5月23日~H29年1月末
(場所:指定する医療機関) ※20歳以上の前年度未受診者
●乳がん検診受診期間...5月23日~H29年1月末
(場所:指定する医療機関) ※40歳以上の前年度未受診者
●人間ドック・がん検診受診期間...4月~H29年1月末
(場所:指定する医療機関)
※都合により日程を変更する場合があります



☆詳しくは、健診指導係まで!

★ 平成28年度 宜野湾市健康カレンダー(4月~9月) ★

4月			5月			6月			
	こども	おとな		こども	おとな		こども	おとな	
1 (金)		健康相談	1 (日)			1 (水)	3歳児健診	健康相談	
2 (土)			2 (月)		健康相談	2 (木)	1歳6か月児健診		
3 (日)			3 (火)	憲法記念日 みどりの日 こどもの日 		3 (金)		集団健診 健康相談	
4 (月)		健康相談	4 (水)			4 (土)			
5 (火)	ふたば健康相談 こうのとり倶楽部 1-①	健康相談	5 (木)			5 (日)			集団健診 健康相談
6 (水)	3歳児健診	健康相談	6 (金)		健康相談	6 (月)		健康ステップアップ教室① 健康相談	
7 (木)	1歳6か月児健診		7 (土)			7 (火)	ふたば健康相談 こうのとり倶楽部 2-①	健康相談	
8 (金)		健康相談	8 (日)			8 (水)	3歳児健診	健康相談	
9 (土)			9 (月)		健康相談	9 (木)	1歳6か月児健診		
10 (日)		結果説明会	10 (火)	こうのとり倶楽部 1-⑥	健康相談	10 (金)		健康相談	
11 (月)		健康相談	11 (水)	1歳6か月児健診	健康相談	11 (土)			
12 (火)	こうのとり倶楽部 1-②	健康相談	12 (木)	1歳6か月児健診		12 (日)	乳児一般健診		
13 (水)	3歳児健診	健康相談	13 (金)	コアラ倶楽部 1-①	健康相談	13 (月)		健康ステップアップ教室② 健康相談	
14 (木)	のびっこ親子教室		14 (土)			14 (火)	こうのとり倶楽部 2-②	集団健診 健康相談	
15 (金)		健康相談	15 (日)		集団健診	15 (水)	のびっこ親子教室	健康相談	
16 (土)			16 (月)		健康相談	16 (木)	2歳児歯科検診		
17 (日)			17 (火)	ふたば健康相談	健康相談	17 (金)		健康相談 食育キャンペーン	
18 (月)		健康相談	18 (水)		健康相談	18 (土)			
19 (火)	ふたば健康相談 こうのとり倶楽部 1-③	健康相談	19 (木)	2歳児歯科検診		19 (日)		結果説明会	
20 (水)	3歳児健診	健康相談	20 (金)	コアラ倶楽部 1-②	健康相談	20 (月)		健康ステップアップ教室③ 健康相談	
21 (木)	2歳児歯科検診		21 (土)			21 (火)	ふたば健康相談 こうのとり倶楽部 2-③	健康相談	
22 (金)		健康相談	22 (日)	乳児一般健診		22 (水)	マンマン教室	健康相談	
23 (土)			23 (月)		健康相談	23 (木)	慰霊の日		
24 (日)	乳児一般健診		24 (火)	のびっこ親子教室	健康相談	24 (金)			ママの料理教室① 健康相談
25 (月)		健康相談	25 (水)	3歳児健診	健康相談	25 (土)			
26 (火)	こうのとり倶楽部 1-④	健康相談	26 (木)	1歳6か月児健診		26 (日)			
27 (水)	3歳児健診	健康相談	27 (金)	マンマン教室	健康相談	27 (月)		健康ステップアップ教室④ 健康相談	
28 (木)	マンマン教室		28 (土)			28 (火)	こうのとり倶楽部 2-④	健康相談	
29 (金)	昭和の日		29 (日)			29 (水)	3歳児健診	健康相談	
30 (土)				30 (月)		健康相談	30 (木)	1歳6か月児健診	
			31 (火)		健康相談				

☆各種健診(場所:保健相談センター)

- 乳児一般健診
受付 午前9:00~11:00
午後1:00~2:45
- 1歳6か月児健診
受付 午後1:15~2:30
- 3歳児健診
受付 午後1:15~2:00
- 2歳児歯科検診
受付 午後1:15~2:45

☆各種教室(場所:保健相談センター)

- ふたば健康相談(母子相談)
受付 午前10:00~11:00
- マンマン教室・コアラ倶楽部
受付 午後1:30~
- こうのとり倶楽部
受付 午後1:30~



☆詳しくは、すこやか親子係まで!

☆定期予防接種について☆

- 個別接種(場所:各指定医療機関)
不活化ポリオ、BCG、DPT、四種混合、DT、日本脳炎、MR、水痘、ヒブ、
小児の肺炎球菌、子宮頸がん
※対象年齢に達していれば、通知がなくても接種できます。

☆任意予防接種について☆

- 個別接種(場所:各指定医療機関)
おたふくかぜ(1歳児)



☆詳しくは、予防係まで!

自治会めぐり



めんそーれ
いみそーれ 12

宇地泊区自治会
☎897-4048

婦人会花植え作業



宮里婦人会長を中心に宇地泊交差点での花植え作業が活発に行われています。また芸能鑑賞や年末時の、しめ縄作り講習会も盛んに実施しています。

こどもクリスマス会



大謝名小学校、はごろも小学校の児童が公民館に集まり11月下旬～12月にかけて人形劇をしながら楽しいクリスマスパーティーをしています。



こんにちは、宇地泊区自治会長の富名腰義政と書記の赤嶺五月です。昨年(2015)の9月中旬に新公民館が完成しました。
室内が明るくてバリアフリーの床は、子どもからお年寄りまでどなたにも優しい作りで、これまで以上に充実した地域区民の要望に応えられる施設になりました。
皆さん、ぜひご利用してください。

老人会三世代交流



子ども会、婦人会、老人会、三世代交流会で、踊りを披露しています。歌を唄って、美らگانじゅう体操をしていつでも元気です。

地域花植え運動



大謝名小5年生、生きデイ参加者、地域支え合いの皆さん、地域の方々が宇地泊交差点からがじまる公園にかけて植栽帯へ花植え活動をしました。

はじめて相談される方も安心!

商工会は**創業**(開業)計画の作成を支援する
ワンストップ窓口です。

市商工会は、宜野湾市が平成27年5月に国より認定を受けた『創業支援事業計画』の中でIT関連事業以外のすべての業種のワンストップ窓口として、創業支援を実施しております。

地域の活性化と発展に
奉仕する商工会 15

宜野湾市商工会
☎ 897-0111
<http://www.ginowan.or.jp>

新規創業成功の3つのポイント

- ①できるだけ多くの自己**資金**を準備
- ②**経験**があること(同業種での職業経験)
- ③**開業計画**の十分な検討

(沖縄公庫取引先から見た新規開業の現状2015より)



←個別相談風景

沖縄県は、全国一創業しやすい環境にあります。廃業率も全国三位と事業リスクが高い県でもあります。創業後5年以上、事業継続している創業者は上記の①②③を備えているという調査報告があり、特に③の開業計画を十分に検討した創業者ほど、採算状況が良く、事業の成否の鍵を握る結果となっています。企業が事業を継続し発展させていくことが、宜野湾市の活性化の一翼を担う事となります。開業計画のご相談は、ぜひ商工会をご活用ください。
(注)ITに関連する創業相談は、宜野湾市ベイサイド情報センターがワンストップ窓口となります。



↑セミナー風景

市政フラッシュ

普天間飛行場の閉鎖・返還、運用停止を要請



普天間飛行場の一日も早い閉鎖・返還並びに、「5年以内運用停止」の実現について、2月2日に沖縄県知事、2月4日から5日にかけて内閣官房長官、外務大臣、防衛大臣、内閣府特命担当大臣宛にそれぞれ直接要請を行いました。佐喜眞市長は、普天間飛行場の固定化は絶対にあってはならず、最重要課題として目に見える形で取り組むことを求めました。



2/14

宇地泊公民館落成

2月14日、宇地泊公民館の落成式が行われました。宇地泊地区の区画整理に伴う建て替えて、新たな地域活動の拠点となることが期待されます。

喜友名二丁目地内における、車両交差、歩行者通行が困難でありました交差点の改良工事に着手します。当該交差点の歪な形状が長期間にわたって、地権者をはじめ、地域および利用者の皆さまに不便をおかけしましたこととお詫び申し上げます。

新しい交差点は、道路部分を平坦にし、歩道を新しく設けることにより、歩行者の安全確保など交通安全につながるものと期待されます。

本工事の用地・補償に係る権利関係者の皆さまには、ご理解とご協力を賜わり感謝申し上げます。

普天間3区喜友名線交差点改良工事



国土交通省は、「原状回復をめぐるトラブルとガイドライン」を示しています。法的な強制力はありませんが望ましい考え方として理論的根拠となります。

日焼け等の自然的な劣化・損耗等（自然劣化）、通常の使用による損耗等の修繕費は借主に負担義務はありません。

アパート契約においては退去時の修繕についてのトラブルがよくあります。アパート契約の際は、必ず物件を見て、契約書の内容をよく確認するようにしましょう。

また、入居時から退去するときに備え、気になる部分は写真に撮るなどしておくようにしましょう。

もし、困ったことになったら、一人で悩まず、市役所市民生活課へ相談してください。

問合せ：市民生活課 市民・安全係
☎893-4411 内線433

《相談内容》

4年間住んだ賃貸アパートを退去することになりました。退去時にはきれいに掃除をしたつもりでしたが、管理会社から「プロのハウスクリーニング代、クロス張り替え、畳の表替え費用を敷金から差し引き、不足する場合は後日請求します。」と言われました。自分ではきれいに住んだつもりなので敷金8万円（家賃2か月分）を返して欲しい

《処理概要》

退去に伴い、原状回復費用として契約条項をもとに費用負担を求められた事例です。事例についてはその後、話し合いにより管理業者から敷金の精算書の提示と約2万円が返金されました。

聞いてみよう消費生活

内線4333便り 17



宜野湾市生涯学習フェスティバル 2016



「うまん人 集い 笑い 福」をテーマに、2月6日（土）・7日（日）の2日間、市民会館・中央公民館において、生涯学習フェスティバル（第25回U-18フェスティバル・第30回宜野湾市立中央公民館まつり）が開催されました。各サークル、子ども達による舞台発表や展示作品などが披露され、会場は友人同士や家族連れなど多くの観客で賑わいました。



フラダンス レイモキハナの皆さん



仲原保育園の園児達によるエイサー



オカリナサークルふれんずの皆さん

各サークル、日頃の練習の成果を披露しました!



太極拳を披露した混元太極太和会の皆さん!



琉舞 ムンジュルの会の皆さん



素晴らしいジャズの演奏



餅つき体験



普天間高等学校吹奏楽部 ～冬の音楽会～



将棋多面指し

体験コーナーも盛りだくさん!



人形劇トロイメライによる人形劇



ダンボールで貯金箱を作成



作ったゆし豆腐を配布しました



ゆし豆腐作り体験



ろくろ体験



ハーブ石けん作り



うちなゝ童歌でお手玉あそび



書道体験



「埋蔵文化財発掘調査③」

はじめに

今月は、市教育委員会が今年度民間地で行った発掘調査について紹介します。

喜友名貝塚

この遺跡は喜友名バス停一帯に位置しています。昭和29年に初めて確認され、貝塚時代前期～中期(約3000年前)およびグスク時代(約600年前)～近代にわたる複合遺跡であることが分かりました。平成8年度に行われた沖縄県教育委員会による発掘調査では、貝塚時代やグスク時代の建物の跡などが見つかりました。さらに、戦前の屋敷跡なども見つかっています。

今回の発掘調査では、昔の人が掘り込んだと思われる跡が60基近く検出されました。中には「これが掘り込みの跡？」と思うような小さくておぼろげなものから、大きくてはっきりしたもので様々です。これらの掘り込みが何の跡なのかを確認するために手作業で掘っていくのですが、ずっと同じ姿勢で作業をするので、すぐ腰が痛くなるのです。その甲斐あってか、いくつか柱の跡を確認することが出来ました。一部は以前の工事による影響を受けており、はっきりとした建物の形は不明となっていますが、集中して検出され



▲今年度発掘調査で確認された遺構(喜友名貝塚)

問合せ：文化課 ☎8933-4430

たことから数回にわたり建て替えを行っていると考えられます。また、年代に關しては出土した遺物を調べて考察していくこととなります。現場を発掘して終わりというわけではないですね。さらに、貝塚時代前期の終わりごろのものと思われる石斧(せきくわ)が出土していますが、グスク時代の遺物が出ていたりすることから、もともとあった貝塚時代の痕跡をグスク時代に掘り返したのかもしれない。貝塚時代の跡をグスク時代に掘り返し、さらに現代の私たちが掘り返す…。今私たちが立っている場所に、彼らも立っていたかもしれない。そう思うとなんだか感慨深いものがあります。

茶ぐわーゆんたく

143

楽しい思い出 サングワチャ

現在、市史編集では市内で行なわれていたサングワチャについての聞き取り調査を行なっております。今回は、地域の先輩方から伺ったお話を少しだけ紹介します。

県内各地で女性の節供として知られる旧暦3月3日の行事を、宜野湾では「サングワチャ」と呼びます。戦前は多くの集落で若い女性たちが集落内の1カ所、または仲間同士で集まってごちそうを食べたり、歌や踊りをして遊びました。

大山では、家にサングワチャを呼ぶと幸せが入るといわれ、大きな家を建ててサングワチャをさせることを誇りに思っていたそうです。会場となった家には18歳以上の女性が集まり、ジュシーを食べ、サングワチャの歌を歌いました。行事は3日から4日にかけて盛大に行なわれることで他の地域でも有名でした。

赤道の若い女性たちは、普段は着ないきれいな着物を着て友達同士で集まりました。集落全体の行事がなかったため、普天間まで遊びに行き、夕方に新城のサングワチャを見て帰ったそうです。

字宜野湾、我如古では現在でも行事が行なわれています。市の文化財に指定されている我如古サンサーミーはこの行事で披露されます。字宜野湾では、以前は夜通し遊んだそうですが、ここ数年は昼

間のうちに行なわれます。酒と大根のシーエイ(酢和え)を頭に乘せた2人を先頭に、曲に合わせて踊りながら大きな円を描くように7周まわります。中には90代ぐらいの方も元気に踊り、「何十年も毎年踊ってきたから、この踊りは忘れない」と笑顔を見せます。

どの字でも、実際に行事を経験された先輩方は皆、懐かしそうに語ってください、楽しい思い出であることが感じられます。



▲字宜野湾サングワチャ(1994年)

『宜野湾市史』への問合せ
市立博物館 ☎870-9317

●(ごあいさつ)

私の廈門での留学生生活もあっという間に六カ月が経ちました。季節は冬になり、廈門の冬は沖縄にとても似ていて、風が強く曇りの日が多いです。廈門は沖縄より南に位置し、冬には最低気温が10℃を下回ることも度々あり、コートやマフラーを着用することが多いです。数多くの刺激的な体験ができ、とても充実した留学生活を送っています。

●留学生芸術コンテスト

クリスマスには、廈門の隣の街・泉州にあります華僑大学で、中国、台湾、香港、マカオ、タイの各大学の留学生が一同に集まった「留学生芸術コンテスト」に参加しました。



↑留学生芸術コンテスト会場

私達は、参加した留学生全員で10月から練習を重ね、「夢」(夢)をテーマに歌、ダンス、書道、茶道を演舞し、私は書道を披露しました。また、このコンテストで他のクラス留学生とも親しくなる事ができ、今後の繋がりもつことができました。

●香港旅行

11月には、廈門理工学院の留学生7人で、香港旅行に出かけました。中国に来てから初めての国内旅行で、中国の高速鉄道にも乗り、香港の街を満喫しました。



↑香港旅行(一列目右から2番目)

留学生のみんなと香港の魅力・楽しさを共有でき、とても感慨深い体験となりました。

●冬休み

期末試験が終わると留学生は、少し早めの冬休みに入ります。私はこの冬休みを利用して、クラスメイトのインドネシアの留学生と一緒に、人生で初めてインドネシアを旅します。

また、中国のお正月にあたる「春節」には、福建省・漳州出身の中国の学生宅にホームステイします。

●最後に

今後も、中国語の上達に向けなお一層励んでいくとともに、色々な場所にも足を運び、その魅力を肌で感じていきたいと思っています。皆さんへまた色々お伝えできるよう、今後も頑張ります。それまで、皆さん再見!(またね)

マイナンバーカード受取について

申請された方へのマイナンバーカード(個人番号カード)の交付が始まります

マイナンバーカードが作成できましたら、交付準備ができたことのお知らせする「個人番号カード交付通知書(はがき)」をご自宅にお送りします。

下記の本人確認書類を必ずご持参の上、**申請者ご本人様が市民課窓口まで受け取りをお願いします。**手続きに時間がかかる場合があります。お時間に余裕をもって来庁していただきますようお願いいたします。



必要な持ち物について

- 個人番号カード交付通知書(はがき) ■通知カード
- 住民基本台帳カード(お持ちの方のみ)
- 本人確認書類(15歳未満の者又は成年被後見人に同行する法定代理人も同様に必要)

① 次のうち1点(顔写真付に限る)

住民基本台帳カード、運転免許証、運転経歴証明書(交付年月日が平成24年4月1日以降のものに限る)、旅券、身体障害者手帳、精神障害者保健福祉手帳、療育手帳、在留カード、特別永住者証明書、一時庇護許可書、仮滞在許可書

② ①をお持ちでない方は、次のうち2点

健康保険証、年金手帳、社員証、学生証、学校名が記載された各種書類、預金通帳、医療受給者証

- 代理権の確認書類(15歳未満の者又は成年被後見人の法定代理人のみ)戸籍謄本その他資格を証明する書類

※「本籍地が宜野湾市である場合」または「ご本人が15歳未満の者で、代理人と同一世帯かつ親子関係にある場合」は不要
上記の必要書類をお持ちでない場合は、マイナンバーカードの交付が出来ない恐れがあります。また、マイナンバーカードの交付の際は、非常に厳格な本人確認を行うこととなっておりますので、ご理解いただきますようお願いいたします。

通知カード・マイナンバーカード(個人番号カード)、マイナンバー制度に関する問合せ

マイナンバー総合フリーダイヤル **0120-95-0178**
平日9時30分~22時00分 土日祝9時30分~17時30分(年末年始を除く)

市民課 **893-4411** 内線**184,544**
平日8時30分~17時15分(年末年始を除く)

男女共同参画に係る 海外・県外研修報告会！

市では、広い視野を持つ女性リーダーを育成するために、海外・県外研修の参加者へ支援を行っています。

そしてその成果を報告するため、1月16日（土）に、「平成27年度海外・県外研修報告会&はごろもぷらん説明会」を開催しました（共催：女団協）。

■今年度は下記の3つの研修会に参加した7名が報告。



男女共同参画支援センターふくふく



女性の翼 マレーシア

研修期間：H27.10.5～10.10

研修地：マレーシア・シンガポール

目的：「平和で活力に満ちた沖縄県づくりに貢献する女性リーダーの育成を図る。

報告者：九反田 悦子
當山 恭美
與儀 美奈子



日本女性会議 2015 倉敷

研修期間：H27.10.9～10.11

研修地：岡山県倉敷市

目的：男女共同参画社会の実現に向けた課題解決策を探るとともに、参加者相互の交流の促進を図る

報告者：与那城 米子
金城 明美



男女共同参画推進フォーラム

研修期間：H27.8.20～8.22

研修地：国立女性教育会館（埼玉県）

目的：女性の活躍を推進する関係者が一堂に会して課題解決に向けた研修を実施し、ネットワークの形成を図る。

報告者：古我知 良江
比嘉 美佐子

報告会出席者の感想

- ・研修が充実していたことが伝わってきました。私も海外へ目をむけて、機会があれば研修に参加したいです。
- ・すばらしい報告会でした。研修・報告に志をもって参画している方たちを応援していきたいと思います。

※市では「女性の翼」「男女共同参画推進フォーラム」の研修費を一部助成しています。詳しくは担当課までお問い合わせください。

問合せ：市民協働推進課 平和・男女共同係 ☎893-4411 内線421



「お互いに 未来を掴もう 共同参画」

めがき★ふくふく情報

学び、ふれあい、感じる実践の場

人材育成交流センターめがき
男女共同参画支援センターふくふく

申込・問合せ
宜野湾市志真志1丁目15番22
電話 896-11616 (代表)
FAX 896-1219



（※本の貸出は平日9時～17時のみ）

人材育成交流センター「めがき図書室」では、LGBTに関する書籍を多数取り揃えております。貸出も可能ですので活用ください。

■受講ご希望の方は事前にお申込みください。
（二時保育の申込み締切は4月13日（水）です。）

受講料 無料
対象 関心のある方（市外の方も参加可能です）

日時 4月23日（土）午後2時～5時
（沖縄レインボープロジェクト共同代表）

講師 宮城 桃子さん
（沖縄レインボープロジェクト共同代表）
新里 健太さん
（沖縄レインボープロジェクト共同代表）

テーマ「セクシュアリティとカミングアウト」

※1）LGBT・L（レスビアン）・G（ゲイ）
B（バイセクシュアル）・T（トランスジェンダー）
の頭文字をとったもの

近頃、性の多様性に注目が集まり、セクシュアルマイノリティやLGBT（※1）という言葉を目にする機会が増えてきました。
そこで今回は、関心のある方向けにワークショップを開催します。講師のお話しを中心に、参加者のみなさんとテーマについて一緒に考えていく参加型ワークショップとなります。ぜひご参加ください。

2016年度
第1回ふくふく講座



皆様のご参加をお待ちしています。

高齢者の肺炎球菌予防接種の接種期限は 3月31日まで！

今年度、高齢者の肺炎球菌予防接種の対象となっている方には、昨年4月に通知をお送りしています。予防接種はもうお済みになりましたか？まだの方は、通知の内容をご確認のうえ、早めに接種を受けましょう。

平成27年度助成対象者 ※通知は下記①の方へ送付しています。

①平成27年4月1日から平成28年3月31日までの間に65歳、70歳、75歳、80歳、85歳、90歳、95歳または100歳となる方
②60歳以上65歳未満の方であって、心臓、腎臓または呼吸器の機能に日常生活が極端に制限される程度の障害を有する方、ヒト免疫不全ウイルスにより免疫の機能に日常生活がほとんど不可能な程度の障害を有する方

接種回数

1回(23価肺炎球菌莢膜ポリサッカライドワクチン)

※ただし、過去に23価肺炎球菌莢膜ポリサッカライドワクチンを接種した方は、定期接種の対象となりません。

場所 指定医療機関

費用 4,000円(生活保護受給者は0円)

問合せ：健康増進課 (保健相談センター) ☎898-5583

ウォーキングday

「ウォーキングをしてみたい」「一人ではなかなか続かない」「今年こそはダイエット」と思っているあなた！私たち健康づくり推進員と一緒に楽しくウォーキングしませんか？

4月は、11日(月)、25日(月) 予定

集合場所

いこいの市民パーク管理事務所前 東屋 ※受付不要

対象

市内在住の運動制限のない方(年齢、定員の制限なし)

内容 ・ストレッチ ・美らがんじゅう体操 ・公園周囲1時間程のウォーキング

※帽子、飲み物をご持参ください。※荒天中止

問合せ：健康増進課 (保健相談センター) ☎898-5583

平成28年度シルバーパスポート「クーポン券」配布

市ではスポーツ、趣味等で高齢者が外出する機会を増やし、生きがいづくりを応援しようと「宜野湾市シルバーパスポート事業」を実施しています。65歳以上の方を対象としたシルバーパスポートカードに加え、75歳以上の方を対象に「クーポン券」を差し上げています。4月から利用できる「クーポン券」を、介護長寿課窓口と各公民館にて配布しています。公民館配布の詳しい日程については、対象となる満75歳以上の方々へ案内文を送付しますのでご確認ください。このクーポン券は市内協力事業所で毎月1枚ずつ(500円分)利用でき、協力事業所にはボウリング場や岩盤浴、カラオケといった健康づくりを助ける施設や、理容院・美容院・マッサージ・エステなど身だしなみや体調を整えるお店、薬局などがあります。

※シルバーパスポートカードの再発行は現在無料で行っておりますが、今後は、カード費用として料金を徴収する可能性がありますので、大切に保管してください。

問合せ：介護長寿課 ☎893-4411 内線172

健康・福祉だより

4月から入院時の食事代が変わります

国民健康保険法等の一部改正により、入院時の食事代が段階的に引き上げられます。

一般所得(住民税非課税世帯でない方)

3月まで(現行)	4月～	平成30年4月～
1食 260円	1食 360円	1食 460円

※①住民税非課税世帯の方、②一般所得区分に該当する方のうち指定難病または小児慢性特定疾患患者は、1食260円に据え置かれます。

問合せ：国民健康保険課 給付係

☎893-4411 内線138・158

食育ブックを無料配布します

宜野湾市では平成26年2月に「宜野湾市食育推進計画」を策定したことにちなみ、今回「食育ブック」を作成しました。

食育ブックとは沖縄野菜を使ったレシピの紹介や、野菜摂取のコツ、また沖縄の重箱料理など生活に身近である「食」や「健康」について、子どもから大人まで気軽に学ぶことのできる冊子になっています。

保健相談センターにて3月より300部限定で無料配布を行いますので、興味のある方はぜひお越しください。

問合せ：健康増進課 (保健相談センター) ☎898-5583



こども医療費助成金受給資格者証 更新手続きはお済みですか？

こども医療費助成の通院(外来)対象年齢が4月1日より小学校就学前から小学校卒業(12歳に達した日、以後の最初の3月31日)までに拡大されます！これに伴い、こども医療費助成金受給資格者証(オレンジ色のカード)の更新手続きが必要になります。

※小学校1年生からは1人1ヶ月1医療機関につき1,000円の自己負担があります。

※入院についてはこれまで通り中学校卒業までとなっています。

場所 児童家庭課(市役所1階⑧番窓口)

受付時間 8:30～11:45、13:00～17:00

必要なもの

お子さんの健康保険証、

保護者の預金通帳(キャッシュカード可)

印鑑(認印可)

●11月中旬頃に対象の子ども住所地に更新手続きの案内通知を送付しています。

問合せ：児童家庭課 こども医療費助成担当

☎893-4411 内線342・572・573

五児童館ガイド(4月)

新城児童センター TEL・FAX 892-8888

1日(金)	おりがみ教室	15:30~17:00
2日(土)	クラブ申込受付	10:00~(随時)
8日(金)	こいのぼり作り	15:30~17:00
11日(月)~16日(土)	クラブ開講式	各クラブ時間内
15日(金)	けん玉検定	16:00~17:00
18日(月)	チャレンジ大会	16:00~17:00
22日(金)	キケン予知トレーニング	15:30~17:00
23日(土)	クッキング	13:30~15:30
25日(月)	映写会	15:30~17:00
26日(火)	おてだま作り&あそび	15:30~17:00
28日(木)	こいのぼり会	16:00~17:00

我如古児童センター TEL・FAX 897-6767

2日(土)	クラブ受付	10:00~
11日(月)~15日(金)	クラブ開講式	各クラブ時間内
12日(火)~13日(水)	こいのぼり製作	16:00~17:00
19日(火)	映写会	16:00~17:30
22日(金)	軽スポーツ	16:00~17:00
26日(火)	こいのぼり掲揚式	16:00~17:00

大謝名児童センター TEL・FAX 897-4117

2日(土)	クラブ受付	10:00~12:00
4日(月)~8日(金)	こいのぼり製作週間	開館時間内
9日(土)	進級お祝いクッキング	10:00~12:00
11日(月)~16日(土)	クラブ開講式	各クラブ時間内
23日(土)	体力測定	14:00~16:00

大山児童センター TEL・FAX 890-0015

2日(土)	クラブ申込み受付	10:00~12:00
2日(土)	映写会	14:00~16:00
5日(火)	おたのしみ会	14:00~15:00
11日(月)~12日(火)	こいのぼり制作	下校時~17:00
18日(月)	軽スポーツ	16:00~17:00
19日(火)~22日(金)	クラブ開講式	各クラブ時間内
22日(金)	こいのぼり掲揚式	16:00~16:30
25日(月)~26日(火)	母の日プレゼント制作	下校時~17:00

赤道児童センター TEL・FAX 892-3397

2日(土)	クラブ受付	10:00~
5日(火)~7日(木)	こいのぼり製作	16:00~17:00
11日(月)	クラブ合同開講式	18:00~18:30
16日(土)	ガーデニング	14:00~15:00
21日(木)	こいのぼり掲揚式	16:00~17:00

移動じどうかん じゃんけんぼん(4月) 以下の公民館で行います。

野1区	28日(木)	野3区	27日(水)	普1区	13日(水)
普3区	8日(金)・22日(金)	宜野湾	4日(月)・18日(月)		
長田	14日(木)	我如古	1日(金)		
真栄原	6日(水)・20日(水)	嘉数	7日(木)・21日(木)		
真志喜	11日(月)・25日(月)	嘉数ハイツ	15日(金)		

時間: 14:00~17:30 (長田は15:00~17:30, 我如古は14:00~17:00)

●じゃんけんぼん 問合せ: 我如古児童センター ☎897-6767

健康相談(保健相談センター ☎898-5583)

毎週月・火・金曜日(祝日を除く) 13:00~15:00

毎週火・水曜日(祝日を除く) 9:00~11:00

「まちでニコリ(*^ ^*)あいさつ・声かけ運動」 まちニコ標語

今後のあいさつ運動の一層の普及を目的に地域の学校・各団体・企業に「まちニコ標語」の募集を行ったところ、287点の応募をいただきました、その中から、団体ごとに市長賞、教育長賞、社協会長賞、まちニコ推進委員長賞を決定しましたので、その一部をご紹介します。

【市長賞】

『あいさつで きょうもいちにち いいきもち』
『げんきよく ニッコリあいさつ こんにちは』
『声かけが 生み出す笑顔と 地域の輪』
『「おはよう」と 朝のあいさつ 家庭から』

【教育長賞】

『あいさつで みんなにこここ よいまちに』
『あいさつで 人とのつながり むげんだい』
『「ちゃ〜びらさい」で始まる 地域支え合い!』
『あいさつは 世界を広げる 第1歩』

【社協会長賞】

『たのしいね にここあいさつ うれしいね』
『おはよう ハロー すべての人に あいさつを』
『「おはよう」の 声かけにっこり 1年生』
『おはようのかずだけ 笑顔の花が咲く』
『あいさつは いつも明るく にこやかに』
【推進委員長賞】
『あいさつは 自分をみがく まほうの言葉』
『あいさつで みんな笑顔に へ〜んしん!』
『登下校 笑顔が作る コミュニティ』
『こんにちは ありがとう 心も体も 気持ちいい』

問合せ: 福祉総務課 ☎893-4411 内線129

市民図書館ガイド(4月) ☎897-4646

<定例おはなし会> 1階 おはなしのくに
9日(土) 14:00 おはなしの木の家
16日(土) 15:30 絵本を楽しむ会「麦の穂」
20日(水) 16:00 読み聞かせサークル「ムク」
<講演会“うつ”を知ろう> 2階 カルチャーホール
日時 3月26日(土) 14:00~15:00
参加費 無料 定員 80名

子育てガイド(4月) ☎898-5583

☆母子関係の健診・教室(場所:宜野湾市保健相談センター)

乳児一般健診	24日(日)	9:00~11:00 13:00~14:45
1歳6カ月児健診	7日(木)	13:15~14:30
2歳児歯科検診	21日(木)	13:15~14:45
3歳児健診	6日(水)・13日(水) 20日(水)・27日(水)	13:15~14:00
ふたば母子健康相談	5日(火)・19日(火)	10:00~11:00
マンマン教室 (離乳食教室)	28日(木)	13:30~
のびっこ 親子教室	14日(木)	時間等は、 お問合わせください。
こうのとり倶楽部 (両親学級)	5日(火)・12日(火) 19日(火)・26日(火)	13:30~

移動図書館 ちゅらゆめ号がくる日です！(4月～9月)

台風や津波などの災害や大雨など悪天候の日、また車両に故障が生じた場合などはお休みすることがあります。

コース	曜日	ステーション	時間	4月	5月	6月	7月	8月	9月
A	水	宜野湾小学校	13:15～14:00	6 ※20	18	1 15 29	13 27	10 24	7 21
		愛知県公民館(旧:十九区公民館)	14:20～15:00						
		長田公民館	15:20～16:00						
B	木	普天間第二小学校	13:30～14:20	14 28	12 26	9 23	7 21	4 18	1 15 29
		福寿園	14:50～15:30						
C	金	上大謝名公民館	10:30～11:10	1 ※15	13 27	10 24	8 22	5 19	2 16 30
		大謝名小学校	13:30～14:10						
		嘉数小学校	14:40～15:40						
D	土	大山小学校(土)	10:00～10:40	9 23	7 21	4 18	2 16 30	13 27	10 24
		海邦銀行普天間支店	14:00～14:40						
		普天間第二学校給食センター	15:10～15:50						
E	日	野嵩霊園駐車場	10:00～11:00	3 17	1 15 29	12 26	10 24	7 21	4 18
		サンフティーマ(普天間りょうぼう)	14:00～14:40						
		新城公民館	15:10～15:50						
F	水	真志喜公民館	14:00～14:40	13 27	11 25	8 22	6 20	3 17 31	14 28
		宜野湾市立グラウンド	15:10～15:50						
G	木	大山小学校(木)	13:20～14:00	7 21	19	2 16 30	14		8
		志真志小学校	14:40～15:40						
H	金	はごろも小学校	13:30～14:10	8 22	20	3 17	1 15		9 23
I	土	大山公民館	10:00～10:40	2 16 30	14 28	11 25	9 23	6 20	3 17
		ユニオン宇地泊店	14:00～14:40						
		嘉数公民館	15:20～16:00						
J	日	伊佐公民館 裏 (旧 駐留軍健康福祉センター跡)	14:00～14:40	10 24	8 22	5 19	3 17 31	14 28	11 25
		普天間カトリック教会	15:30～16:10						

- ・赤字は今年度から時間が変更になっている部分です。・夏休み期間中と慰霊の日は、小学校の巡回はありません。
- ・※の日は次の巡回日まで日が開くため貸出冊数を増(本5→10冊)にして対応します。
- ・※小学校の巡回においては児童及び保護者のみの利用となります(大山小学校(土)は一般の方もご利用できます)。

問合せ：市民図書館 ☎897-4646

定期的に5人以下の乳幼児を預かる事業を行っている皆さま 4月からは届出が必要になります!!

これまでは、1日に保育する乳幼児の数が5人以内の認可外保育施設を運営する場合、届出は不要でしたが、児童福祉法の改正に伴い、4月以降は1日に保育する乳幼児の数が定期的に1人以上いる場合は、届出が必要となります(臨時的・一時的に乳幼児を保育する場合は除く)。

<届出制度の目的>

届出によって行政が認可外保育施設を確実に把握し、次のような効果があります。

- ①指導監督を行うことで保育の質を上げ、子どもの安全を確保することができます。
- ②認可外保育施設の情報公開し、利用者が適切な施設・事業を選択できるようになります。

所定の様式(認可外保育施設設置届)はこども企画課にて配布します。また、沖縄県のホームページでもダウンロードできます。設置届の必要事項を記入のうえ、事業者の印鑑を押印して提出してください。

事業者から提出された設置届等については、市役所が沖縄県への報告を行います。

問合せ：こども企画課 ☎893-4411 内線372

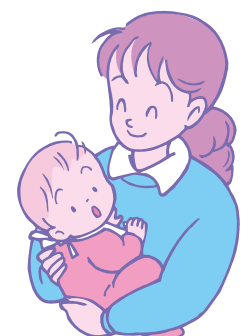

宜野湾市からのお知らせ、行政情報

FM21 (76.8MHZ) 毎週金曜日 AM10:20~10:30
 FMニライ (79.2MHZ) 毎週土・日曜日 AM9:40~10:00
 FMぎのわん (79.7MHZ) 毎週月曜日 AM10:00~10:15
 ※FM21とFMニライの行政情報は3月で終了となります。

情報掲示板

Information Board

所在者不明土地の所有者を探しています

市内には、去る大戦で書類が焼失したために生じた所有者不明土地が下記のとおりあります。これらの土地は所有権申告時(1946年~1951年)、何らかの事情により申告がなされなかったため、未だ所有者が確定していません。そのため、現在は法により県や市が管理しています。

該当する土地の所有者や関係者の方は、情報を提供していただきますようお願いいたします。また市HPにて所在地の地図や写真を公開しておりますので、心当たりのある方は総務課までご連絡くださいますようお願いいたします。

No.	大字	小字	地番	地目	公簿地籍	No.	大字	小字	地番	地目	公簿地籍
1	安仁屋	アガリバル	255	墓地	194.00	10	大山	1丁目	2061	墓地	369.00
2	伊佐	1丁目	616-2	墓地	41.00	11	大山	2丁目	2378	墓地	107.00
3	大山	1丁目	1614	墓地	244.00	12	我如古	4丁目	665-2	墓地	111.00
4	大山	1丁目	1615	墓地	449.00	13	我如古	後原	138-2	学校用地	185.00
5	大山	1丁目	1630	墓地	101.00	14	我如古	後原	167-2	学校用地	162.00
6	大山	1丁目	1632	墓地	56.00	15	我如古	後原	184-2	原野	218.00
7	大山	1丁目	1635	墓地	76.00	16	新城	1丁目	1944-2	宅地	58.51
8	大山	1丁目	1637	墓地	123.00	17	大山	嶽ノ佐久原	1656	雑種地	62.00
9	大山	1丁目	1639	墓地	356.00	18	普天間	後原	825	雑種地	265.00

問合せ：総務課 管財係 ☎893-4402

土地および家屋の価格等縦覧帳簿の縦覧

平成28年度の土地及び家屋の価格等縦覧帳簿を下記のとおり縦覧に供しますので、関係各位にお知らせします。

縦覧期間 4月1日(金)~5月2日(月)
 土、日、祝日を除く
 時間 8:30~17:15まで(12:00~13:00を除く)
 該当者 市内に土地、家屋を所有する者、納税管理人およびこれらの代理人
 (代理人は、所有者からの委任状が必要となります)
 (注) 本人確認のため、納税通知書または身分証明書(運転免許証等)をご持参ください。
 縦覧場所・問合せ：税務課 土地係・家屋係
 ☎893-4411 内線230・231

西普天間住宅地区の アスベスト除去作業のお知らせ

平成27年3月末に返還されたキャンプ瑞慶覧の一部(西普天間住宅地区)の既存建物の建築部材からアスベストの含有が確認されました。

沖縄防衛局としては、沖縄県環境部環境保全課および労働基準監督署等の指導の下、沖縄県生活環境保全条例および石綿障害予防規則の基準に則り、アスベスト飛散防止対策を講じるとともに、作業現場周辺における大気中のアスベスト濃度の測定を行うなど、万全の対策を講じた上で、本年3月中旬頃、アスベスト除去作業に着手する予定です。

また、アスベスト除去作業の状況等についても、引き続き、お知らせします。

問合せ：沖縄防衛局管理部返還対策課返還措置第3係
 ☎921-8131 内線453

宜野湾市教育大綱を策定しました

1月22日に「学び合い、未来を切り拓く人材の育成」を基本理念とする宜野湾市教育大綱を策定しました。

教育大綱とは、地方公共団体の教育、学術及び文化の振興に関する総合的な施策について、その目標や施策の根本となる方針を定めるものです。宜野湾市総合教育会議において、市長と教育委員会が協議・調整を図り、市長が策定します。

宜野湾市教育大綱の詳細および宜野湾市総合教育会議の経過等につきましては、市ホームページをご覧ください。

問合せ：企画政策課 ☎893-4411 内線404

清明祭における基地内立入日

今年の清明祭における基地内立入日が下記のとおり自治会長会で決定されましたので、お知らせします。

日時 4月17日(日) 9:00~16:00
 場所 大山ゲート・佐真下ゲート・野嵩ゲートの3カ所より入域できます。

※基地内の墓参りについては、入域許可が必要です。

3月31日(木)までに各自治会へ入域許可申請書を提出してください。

申請書は、各自治会事務所に置いてあります。

問合せ：基地渉外課 ☎893-4411 内線310

市報配布に関するお知らせ

「市報ぎのわん」は、全世帯配布を行っています。全世帯へ市報の配布が完全に行えるよう努めていますが、ご自宅へ配布されない場合や、二重に配布されるということがありましたら下記までご連絡ください。

問合せ：市シルバー人材センター ☎893-6828

『基地被害110番』 ☎893-4400 ※24時間体制で留守番電話が対応します。基地政策部基地渉外課

勤労青少年ホーム 前期講座 受講生募集

曜日	講座名	時間	定員	教材費
月	英会話	19:00~21:00	20	テキスト代
	ベリーダンス		20	なし
	着付け		15	800円
水	ペン字・書道	19:00~21:00	20	500円
	パドミントン		25	2,000円
	フラダンス		20	なし
	料理		20	8,000円
	ゴルフ		15	1日 1,000円

曜日	講座名	時間	定員	教材費
木	華道	19:00~21:00	20	1日1,000円
	三線		20	なし
	エアロピクス	19:30~21:30	20	なし
金	陶芸	19:00~21:00	20	土代
	ピラティス		20	なし
	フットサル	19:30~21:30	30	なし
土	ヨガ	10:00~12:00	20	なし

場所 勤労青少年ホーム・勤労者体育センター（宜野湾市伊佐4-7-14） **期間** 4月～7月の全10回
受付期間 3月13日（日）から定員に達し次第締め切り（身分証の提示が必要なため、電話での受付不可）
受付時間 月曜日～土曜日 9:00～21:30（火曜休館）／日曜・祝祭日 9:00～17:00
受講資格 原則、35歳未満の勤労者および市内在住・在勤の方（職業訓練生・家内勤労者・求職中青少年含む。学生不可）
 ※35歳以上44歳以下の方は、開講の1週間前になっても定員に達しない場合のみ受講可能
 ※市外在住の方は、定員に空きがある場合、開講の4日前から受付可
受講料金 無料（各講座ごとの教材費あり）※受付時に教材費及び友の会費（¥500）のお支払いをお願いします。
問合せ：勤労青少年ホーム ☎898-4700（火曜休館日）

水の安全性について

1月19日（火）に新聞報道等で、本市にも供給されている北谷浄水場の水源において有機フッ素化合物が高濃度で検出されたと発表がありました。

県企業局が供給する水道水の安全性については十分確保されていると確認しています。さらに県企業局は原因究明までの間、中部河川からの取水を抑えるなどの対策を講じ、北谷浄水場では活性炭を使ったPFOS除去に取り組むことなど、同物質の濃度低減化対策を打ち出しております。

以上により宜野湾市においては安全性に問題ないと考え、これまで同様に水道水を供給してまいります。

詳しくは、市ホームページ（<http://www.city.ginowan.okinawa.jp/life/house/08/anzennamizu.html>）をご覧ください。
問合せ：水道局 施設課 ☎892-2119



農業者年金

農業者の老後の生活の安全と福祉の向上を図るとともに、農業の担い手を支えるために設立された年金です。

①60歳未満の国民年金第一号被保険者（保険料の免除を受けていない方）で、年間60日以上農業に従事する方であれば、農地所有の有無を問わず、農業者と家族農業従事者も加入できます。

②保険料を自由に選択できます（月20,000～67,000円）。積立方式で年金額は加入者・受給者数に左右されません。

③保険料は最大80万4千円の社会保険控除（納めた保険料の15～30%程度の節税）があり、支払われる年金にも公的年金控除が適用されます。

④65歳から終身受給できます。80歳になる前に亡くなった場合は、80歳までに受け取ると仮定した金額を死亡一時金として受け取れます。

問合せ：観光農水課 ☎893-4411 内線444

平成28年度 宜野湾市育英会奨学生募集

宜野湾市育英会では経済的理由によって修学困難な者に対し学資を貸与し、優秀な人材を育成することを目的とし、平成28年度の奨学生を募集します。

応募資格

①保護者または本人が平成25年4月1日以前から継続して本市に居住していること。

②学業・操行ともに優秀（成績評定3.0以上）、健康であって学資の支弁が困難と認められる者。

③学校教育法に定める大学（大学院及び短期大学を含む。通信制を除く）または同法に定める専修学校のうち修業年限2年以上の専門課程に在学している者。

貸与額（無利息） 年額30万・40万・50万円からの選択制

募集期間 4月1日（金）～4月28日（木）

※3月14日（月）より事務局またはHPにて配布

申込・問合せ：市育英会事務局（教育委員会総務課）

☎892-8280

臨時職員募集案内

市役所では臨時職員（登録制）を募集しております！

募集人数 若干名（欠員状況により随時採用）

就業場所 市役所・市教育委員会および各関係機関

業務内容 データ入力処理、窓口業務、書類整理、電話対応等（業務内容は職場により異なります）

任用期間 採用の日から6カ月以内（更新の可能性あり）

勤務時間 8:30～17:15（勤務先により変動する場合あり）

休日 土日・祝日

給与 日額6,200円（通勤費用、各種保険有）

資格等 WordやExcelなどの基本ソフトの入力ができる方

応募方法

履歴書を宜野湾市役所人事課へご持参もしくは郵送してください（登録受付）。登録された履歴書の有効期間は、受付日から1年間です。

問合せ：人事課 ☎893-4411 内線327・328

**バスの回数券は
4月1日から使用できません！**

路線バスの回数券は4月1日(金)から使用できません。払い戻し期限は6月30日(木)までとなっております。※払い戻しは従来通りの払い戻しを行います。枚数などによっては払戻金がない場合もありますので期限までにご使用ください。

問合せ：
琉球バス ☎852-2510、那覇バス ☎852-2500
沖縄バス ☎862-6737、東陽バス ☎947-1040

日商簿記検定2級講座

期間 4月4日～6月10日 計30回 (毎週月・火・木)
時間 18:30～20:30 定員 20名 (先着順)
受講料 1カ月10,000円 申込期間 ～3月25日(金)
問合せ：宜野湾マリン支援センター ☎942-2200

相談案内 宜野湾市役所 ☎893-4411

家庭・児童・女性相談

女性相談(福祉・DVなど)	月～金 10:15～17:00	児童家庭課
女性(一般)相談	月～金 10:00～17:00	めぶき
児童家庭相談室	月～金 10:15～17:00	児童家庭課
おきなわ子ども虐待 ホットライン	月～金 17:30～翌8:30 土日祝 終日	886-2900

福祉相談

生活の困りごと相談	月～金 9:00～17:00	生活福祉課
ふれあい相談室	月～金 9:00～16:00	社協

法律相談(要事前予約、予約状況は事前にお問い合わせください。)

無料法律相談	毎水、金 13:30～15:30	市民生活課
	第1火 13:30～16:30	

市民相談

市民相談	月～金 10:00～16:00	市民生活課
行政相談	第4木 14:00～16:00	
人権困りごと相談所	第3木 13:30～16:30	
不動産無料相談(要予約)	第4火 13:30～15:30	
消費生活相談	月～金 10:00～16:00	

教育相談

青少年サポートセンター	月～金 9:30～16:00	892-4732
はごろも学習センター		893-5073

職業相談(はごろもハローワーク)

地域職業相談	月～金 9:00～17:00	893-5588
--------	----------------	----------

市民会館ガイド(4月) ☎893-4433

2016 ヤマハ音楽教室発表会

9日(土)、10日(日)、16日(土)、17日(日) 入場無料
問合せ：文教楽器株式会社 ☎832-1313

海浜公園ガイド(4月) ☎897-2751

2日	フリーマーケット	中央広場
9日	琉球海炎祭	トロピカルビーチ
4日、11日 18日、25日	ハワイアン・フラ教室	体育館 会議室
4日、11日 18日、25日	ジョニー宜野湾ウクレレ教室	体育館 会議室
6日、13日 20日、27日	ハワイアン・キルト教室	体育館 会議室
7日、14日 21日、28日	ビューティー・ヨガ教室	体育館 会議室
16日	まなぶ保育園 遠足	体育館
20日	第3回市G・G大会	グラウンド
21日～24日	島ぜんぶでおーきな祭 第8回沖縄国際映画祭	海浜公園

ご芳志ありがとうございました

市への寄付者

寄付

●横浜DeNAベイスターズ選手会 様 500,000円

市育英会への寄付者

☎892-8280

香典返し

●宮城ハル御遺族 様 真志喜在 50,000円

市社会福祉協議会への寄付者

☎892-6525

寄付

- (株)宜野湾自動車学校 様 赤道在 3,426円
- (株)ダイコー沖縄 様 大山在 48,370円

人口と世帯数(平成28年2月末)()は前月比

日本人		外国人	
男	46,992人 (+16人)	男	584人 (±0人)
女	49,536人 (-2人)	女	469人 (-1人)
計	96,528人 (+14人)	計	1,053人 (-1人)
世帯数	41,563 (+15)	世帯数	425 (-6)

合計

男	47,576人 (+16人)	女	50,005人 (-3人)
計	97,581人 (+13人)	世帯数	41,988 (+9)

JAL PRESENTS
RYUKYU HANABI ILLUSION

炎天花

日本で一番早い夏の大花火!

第13回

2016 JAL PRESENTS

琉球海炎祭

10,000発の大花火と
音楽のコラボレーション

4/9 SAT

開場 15:30 開演 19:30

宜野湾海浜公園(宜野湾トロピカルビーチ)
雨天決行。荒天時は翌日に順延します。

