

市民と市政をむすぶ

市報

ぎのわん

2016

5

No.650



市の予算	2~3
人事異動	4
自治会特集	6~7
保育事業所入所案内	9
健康福祉だより	14~18
情報掲示板	19~23

一足早い夏に歓声
~ぎのわんとロピカルビーチ開き~

〔第8回沖縄国際映画祭コラボイベント〕

平成28年度の一般会計当初予算・特別会計当初予算が、去る3月議会で可決されました。

予算とは、わたしたちの住む宜野湾市が1年間の行政活動をするための活動費であり、いわばわたしたち市民の家計のようなものです。

今年度は、どのくらいの予算で、どのような行政活動を行っていくのか、みてみましょう。

平成28年度 宜野湾市の予算

—宜野湾市の予算はどうなっているんだろう?何に使われるんだろう?—

1 予算編成について

宜野湾市の自主財源の基本となる市税については、景気、雇用状況の影響を受けることから、今後、経済情勢等を注視し、税収の確保及び徴収率の向上に努めることが必要であります。また、依存財源である交付税等については国の基本方針に基づき、減額も予測されることから引き続き、事務事業の見直しや民間委託等の行財政改革を積極的に進め、「自主財源の確保」と「歳出の抑制」をさらに推進しつつ、市民の福祉の向上を目標に平成28年度予算を編成しています。

一般会計
当初予算額

402億500万円 (対前年比 33億800万円、9.0%増)

歳入

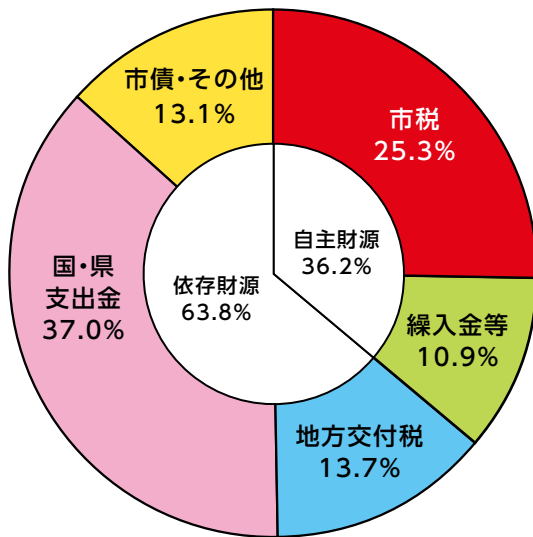

歳出

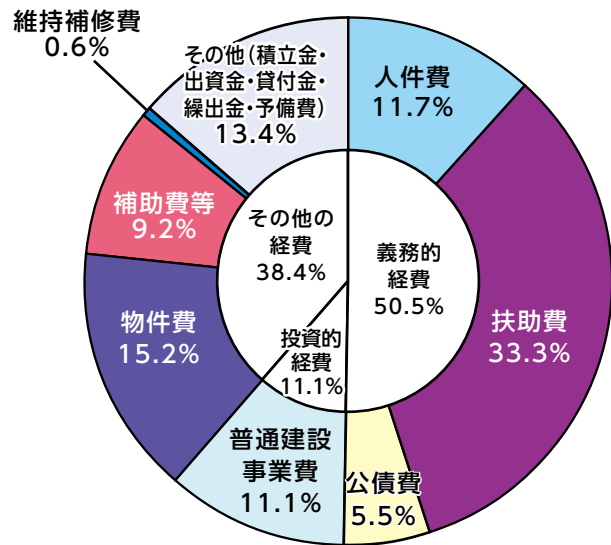

歳入(市の収入)

地方交付税や国・県支出金等の依存財源が歳入の大半を占めています(63.8%)。しかし、地方交付税の縮減・見直しなどもあり、自主財源の確保をさらに推し進める必要があります。

市 税	10,193,599 千円
繰入金等	4,376,029 千円
地方交付税	5,492,399 千円
国・県支出金	14,869,122 千円
市債・その他	5,273,851 千円

歳出(市の支出)

義務的経費が、大半を占めており(50.5%)、その中でも扶助費はここ数年伸び続けています。引き続き、歳出全般について節減努力を行っていきます。

人 件 費	4,700,854 千円
扶 助 費	13,377,827 千円
公 債 費	2,231,073 千円
普通建設事業費	4,457,873 千円
物 件 費	6,123,691 千円
補 助 費 等	3,692,217 千円
維持補修費	237,376 千円
そ の 他	5,384,089 千円

2 ここでは、歳入歳出それぞれ上位3位の内容をみてみましょう。

歳入

第1位  **28年度**
国・県支出金 **14,869,122千円 (37.0%)**

市町村等が行政事務を行う上で、国・県がその必要な財源を負担金、補助金、委託金として交付するものです。生活保護費等の法令に基づくものや建設事業に対するものなどがあります。

第2位  **28年度**
市税 **10,193,599千円 (25.3%)**

- 市民税(個人・法人の所得に対してかかる税)
- 固定資産税(土地・家屋・償却資産に対してかかる税)
- 軽自動車税(オートバイ、軽自動車等にかかる税)
- たばこ税・入湯税等

第3位  **28年度**
地方交付税 **5,492,399千円 (13.7%)**

税収の少ない自治体と多い自治体間で、行政サービスに不均衡が生じないように調整し、すべての自治体が一定水準の行政サービスを提供可能にすることを目的として、国から一定の割合で交付される交付金です。

歳出

第1位  **28年度**
扶助費 **13,377,827千円 (33.3%)**

社会保障制度の一環として支出する経費で、生活保護法、児童福祉法、老人福祉法、身体障害者福祉法、知的障害者福祉法などの法令に基づいて支出されます。地方自治体独自の施策に伴う支出も含まれます。

第2位  **28年度**
物件費 **6,123,691千円 (15.2%)**

物件費とは、市町村等が支出する人件費、維持修繕費、扶助費、補助費等以外の消費的性質の経費の総称で、賃金、旅費、交際費、需用費、役務費、備品購入費、報償費、委託料、使用料及び賃借料、原材料費等です。

第3位  **28年度**
その他 **5,384,089千円 (13.4%)**

その他とは、積立金、投資及び出資金、貸付金、繰出金、予備費です。

3 行財政改革への取り組み

平成25年度に策定しました『宜野湾市外部委託等推進方針』に基づき、市民課窓口業務の一部民間委託、特別養護老人ホーム宜野湾市福寿園の民営化、宜野湾学校給食センターの調理業務等を民間委託し、民間活力を活かした行政運営を進めて参りました。

更に、平成28年4月1日からは、宜野湾市立野嵩保育所を民営化し、宜野湾市老人福祉センター(赤道・伊利原)の管理・運営について指定管理者制度を導入しております。

これまでの行財政改革の取り組みに対して、市民の皆様、関係各位のご理解ご協力に対し、感謝申し上げます。

平成28年度におきましても、第五次宜野湾市行財政改革大綱及び前述の方針に基づき、学校給食調理業務等の民間委託等、効率的で市民満足度の高い行政を目指し、新たな取り組みを行って参ります。

第五次宜野湾市行財政改革大綱については市ホームページをご覧ください。
<http://www.city.ginowan.okinawa.jp/organization/gsk/sm.html>

用語解説

自主財源 市が、自主的に収入しうる財源をいいます。地方税・分担金及び負担金、使用料、手数料、財産収入等です。

依存財源 国・県から定められた額を交付されたり、割り当てられたりする財源です。地方交付税、国・県支出金、市債等です。

市債 市が特定の事業等を行うとき、その資金調達のために負担する債務で、一会計年度を越えて借入れる長期借入金です。

人事異動

4月1日付で行った職員
の定期人事異動について、平成27
年度の新採用職員とあわせてお
知らせいたします。

※管理職以上を掲載。()内は異動前の所属
および職名。

部長職(3名)

- 理事兼基地政策部長(総務省) 鈴木 宏治
- 企画部長(企画部次長兼企画政策課長)
国吉 孝博

- 福祉推進部長(福祉推進部次長兼福祉総務
課長) 比嘉 透

次長職(3名)

- 企画部次長兼企画政策課長(秘書広報課長)
松本 勝利

- 福祉推進部次長兼福祉総務課長(教育部総
務課教育振興担当主幹) 真喜志 若子
- 水道局次長兼施設課長(水道局施設課長)
石川 康成

課長職(18名)

- 市民防災室長(国民健康保険課長)
普天間 朝彦
- 企画政策課企画政策担当主幹(企画政策課
企画政策係長) 宮城 恵美
- 秘書広報課長(人事課人事係長) 上地 章弘
- 環境対策課長(生涯学習課長) 花城 清人
- 市民課長(福祉総務課総務係長)
津島 美智子

- 産業政策課長(契約検査課契約係長)
宮城 竜次

- 観光農水課長(市民課長) 仲村 厚子
- 国民健康保険課長(産業政策課長) 伊佐 真
- 都市計画課都市計画担当技幹兼工事係長(土
木課土木管理係長) 比嘉 徹

- 建築課長(土木課長) 中本 益文
- 土木課長(建築課長) 又吉 直広
- 消防署長(真志喜出張所長) 城間 靖
- 真志喜出張所長(消防署長) 米須 隆

- 水道局総務課長(文化課長) 與那原 類
- 生涯学習課長(観光農水課長) 佐久原 昇
- 文化課長(市民防災室長) 比嘉 洋
- 市民図書館図書館担当主幹兼管理係長(総
務部参事監) 大浦 弘志

- 指導部指導課長(比屋根小学校校長)
加納 貢

退職者(18名)

- 米須清盛
- 伊佐徳光
- 宮城盛英
- 宮里啓子
- 当間修
- 石川保
- 新里寿乃
- 野波賢太
- 森本雅人
- 國吉秀子
- 比嘉武森
- 安里重昭
- 玉城正志
- 新垣功
- 長谷川香織
- 嶺山涉
- 宇都宮幸雄
- 玉城勝秀

新採用職員(19名)

- 内間可南子
- 石川篤
- 知名史勇斗
- 池宮英孝
- 仲本彩乃
- 富田留衣
- 松本あやめ
- 安和加津代
- 天願出
- 幸田音奏
- 仲田菜々子
- 安仁屋初紀
- 高江洲秀仁
- 比嘉祐介
- 畦町昂矢
- 後藤大輝
- 宮城圭吾
- 金城孝
- 仲村竜
- 納税課
- 市民課
- 市民課
- 児童家庭課
- 児童家庭課
- 児童家庭課
- とも企画課
- 生活福祉課
- 生活福祉課
- 介護長寿課
- 介護長寿課
- 市街地整備課
- 下水道課
- 消防本部総務課
- 消防本部総務課
- 消防本部消防署
- 消防本部消防署
- 消防本部消防署
- 消防本部業務課



今年の新職員です!よろしくお願ひします!

熊本地震の被災地へ消防署隊員派遣



4月14日に発生した熊本地震における被災者への支援と被災地の復旧のため、本市消防より5名の隊員(又吉清、宮城哲、米須繁、喜納政太、崎浜隆作)が緊急消防援助隊として4月20日に被災地へ派遣されました。隊員は「常に被災地・被災者のことを第一に考え行動し災害に屈しない消防精神で立ち向かう」と決意を述べました。

普天間飛行場全面返還合意から20年



普天間飛行場全面返還合意から20年が経過したことを受け、佐喜眞市長が記者会見を行い「市民の不安や苦悩はすでに限界を超えており、不信感は頂点に達している」とし、「普天間飛行場の一日も早い閉鎖・返還を必ず実現させるため、より一層の取り組みを進めてまいります」との市長コメントを発表しました。

政策参与に伊佐徳光氏が就任



3月31日付けで退職した、前基地政策部長の伊佐徳光氏が4月1日付けで市政策参与に就任しました。伊佐政策参与は「今年度より政策参与として気持ちを入れ替え、皆さんの協力を得ながら頑張っていきたい」と就任にあたっての抱負を語りました。

新教育長に知念春美氏が就任



市教育委員会では初の女性教育長として知念春美氏が4月1日付で就任しました。知念教育長は、教育現場での豊富な経験を活かし、教育行政でも活躍することが期待されます。

願寿(がんじゅう)ひろば伊利原オープン



市内2カ所目となる伊利原老人福祉センターが、伊利原市営住宅敷地内にオープンしました。浴場や機能回復訓練室なども備えており、生活や健康に関する相談、教養講座なども実施されます。地域住民にとって親しみ愛される施設となることが期待されます。

市顧問弁護士に野崎聖子氏



4月5日、平成28年度の宜野湾市顧問弁護士として、うむやす法律事務所の野崎聖子弁護士へ委嘱状が交付されました。野崎氏は顧問弁護士として5年目になり、引き続き宜野湾市のサポート役をお願いします。



自治会に加入して安心な暮らしを!

自治会は、地域の人たちが親睦を深めながら、安心していきいきと暮らせるまちづくりを目指す自治組織です。

子育て支援・ふれあい事業等、自治会では区民の交流を深める様々な事業を行っております。自治会に加入して安心・安全な地域をつくりましょう!



(中央)会長 大城 ちえ子(上大謝名)
(左)副会長 新城 嘉隆(野高1区)
(右)書記・会計 松田 朝仁(我如古区)

自治会は、安心して家族と共に生活し、生き生きと暮らせる地域づくりを推進しています。

もし、近年起っている災害が今この場所で起きたらあなたは どうしますか? いざ地震や水害など、大きな災害が起きた時、人は一人では対応できません。“遠くの親戚より近くの隣人”と言われるように、非常時に一番たよりになるのはお隣さんです。

各区自治会では、“いざ”という時に助け合えるよう、日頃から交流活動や見守り活動を行い、人と人とのつながりを大切にしています。

お隣さん同士、仲よく顔見知りになっておくことは、安心安全な生活を送る為にも大切な事ではないでしょうか。



6月は自治会加入促進月間です!

～「自治会加入促進パレード」「自治会活動写真展」を開催します～



6月1日(水)に自治会加入促進パレード出発式を開催します。パレードは宜野湾市の各自治会が集まり、宜野湾市を一周しながら自治会への加入を呼びかけます。

また、6月1日(水)より6月17日(金)まで(土日を除く)は市役所1階ギャラリーにて自治会の活動に関する写真展を行います。ぜひ、ご覧になってください。



自治会への加入はどうすればよいの？

自治会に加入するには、お住まいの地域の自治会へお気軽にご連絡ください。
地域の自治会がわからない時には、宜野湾市役所市民生活課までお問い合わせください。

自治会名	住所	電話番号	自治会名	住所	電話番号
野嵩1区	野嵩2-21-1	892-2252	大謝名区	大謝名5-10-1	897-2900
野嵩2区	野嵩3-16-2	892-3863	大謝名団地	大謝名5-25-1	897-3010
野嵩3区	野嵩4-18-1	892-6100	上大謝名	大謝名2-26-7	897-2043
普天間1区	普天間1-19-1	892-2045	嘉数区	嘉数3-2-22	897-7561
普天間2区	普天間1-4-1	892-2796	嘉数ハイツ	嘉数4-24-11	898-4599
普天間3区	普天間2-10-1	892-2327	真栄原区	真栄原3-5-13	898-2326
新城区	新城2-29-1	892-2528	我如古区	我如古1-36-12	898-6304
喜友名区	喜友名2-16-7	892-3649	長田区	長田4-4-11	892-3321
伊佐区	伊佐4-1-11	898-2944	宜野湾区	宜野湾1-22-24	892-3206
大山区	大山6-34-1	897-3303	愛知区	愛知2-6-1	892-1766
真志喜区	真志喜1-4-10	897-3765	中原区	赤道1-18-1	892-5303
宇地泊区	宇地泊242	897-4048			

問合せ：市民生活課 893-4411 内線437

自治会めぐり めんそーれ いみそーれ 14

納涼夏まつり



納涼夏まつりにおいて総勢80名以上の子どもたちによる子どもエイサーを披露してくれました。

創作市民劇「嘉数上又山」



「嘉数上又山」を区民をはじめ、多くの市民の協力のもと上演も成功に終わることが出来ました。

嘉数区自治会
☎897-7561



嘉数区自治会長の伊波健と書記の與那覇みちよです。
区民の皆さんが「ちよっと「休み」と気軽に立ち寄り交流できるムラヤ（村屋）公民館」作りに努めています。老人クラブをはじめ、子供会育成会青年会等各団体も活発に活動しています。

ふれあい事業



小地域ふれあい事業で沖縄の伝統行事であるムーチー作りを楽しみました。

ピクニック



福祉振興基金補助事業を受けてピクニックを実施しました。ピオスの丘にて湖上遊覧船を楽しみました。

平成28年度

子宮頸がん
乳がん

検診のお知らせ

子宮頸がん・乳がん検診を受診しましょう!

宜野湾市では、下記のとおり子宮頸がん・乳がん検診を実施します。
対象者へは受診券が送付されますので、早めの予約・受診をお願い致します。



受診期間



平成28年5月23日(月)～平成29年1月31日(火)

※後半は医療機関が混み合いますので、早目に予約及び受診するようにしてください。

対象者

年齢などによって対象者が変わります

無料クーポン券対象者

無料クーポン券の対象となる生年月日	受診できる検診
平成7(1995)年4月2日～平成8(1996)年4月1日	子宮頸がん検診
昭和50(1975)年4月2日～昭和51(1976)年4月1日	乳がん検診

クーポン券対象者は無料で受診できます。

受診券対象者

料金は受診券をご確認ください。

対象者	受診できる検診
20歳以上で前年度子宮頸がん検診を受診していない女性	子宮頸がん検診
40歳以上で前年度乳がん検診を受診していない女性	乳がん検診

受診方法や料金などの詳細については、受診券と同封されているチラシ(「子宮頸がん・乳がん検診のお知らせ」)をご確認ください。

集団健診のお知らせ

特定健診
がん検診

- ①6月3日(金) 我如古区公民館
- ②6月5日(日) 宜野湾市役所
- ③6月14日(火) 宜野湾市立体育館

予約先

保健相談センター TEL098-898-5583
受付時間 8:30～17:15

2週間前までに申し込みください!

問合せ:健康増進課(保健相談センター)TEL898-5583

小規模保育事業所 開所に伴う入所案内

7月1日に、以下の通り小規模保育事業所2か所の開所を予定しています。それに伴い、入所希望者を募集します。

【新規事業所の概要】

※詳細は、施設の設置者に直接お問い合わせください。

名 称	キュート・チャイルド・ケア宜野湾保育園	パンバア保育園
類 型	小規模保育事業 B型	小規模保育事業 B型
所 在 地	伊佐2-10-5	大山3-29-11
連 絡 先	098-963-9024	098-879-5334
利用定員	17名 (0歳:2名、1歳:7名、2歳:8名)	16名 (0歳:3名、1歳:6名、2歳:7名)
対象年齢	0歳 ~ 2歳 ※生後3か月から満3歳に達して以降最初の3月31日まで利用可能です	

【小規模保育事業とは?】

19名以下の小規模な環境で保育を行う事業であり、保育を担当する職員が全て保育士であるA型、半数以上が保育士であるB型に分類されます。また、原則0~2歳児クラスまでの利用となり、3歳児クラス以上は、原則的に預かることはできず、2歳児クラスの年度末で卒園となります。

卒園後に関して、小規模保育事業所が定める認可保育所等の施設(連携施設)に継続して入所できる場合があります。連携施設については、施設の設置者にお問い合わせください。

【入所希望者の手続方法】

下記の期限までに新規申し込みおよび入所希望園変更の申し出を行った方が入所審査の対象となります。

申込受付期限 平成28年5月31日(火)まで ※土・日・祝日は除く
書類配布期間 9:00~17:00 (12:00~13:00を除く)
受付場所 市役所1階 保育課窓口



案内予定人数

	0歳児	1歳児	2歳児
キュート・チャイルド・ケア宜野湾保育園	2名	7名	8名
パンバア保育園	3名	6名	7名

【注意事項】

※民生委員の証明等の交付に時間を要する場合がありますので、余裕をもって証明書等の交付を受けてください。

※育児休業中の方は、平成28年7月31日までに職場復帰をする方が対象となります。復帰日の変更をする方も上記の申し込み期限までに職場復帰日変更後の記載がある勤務証明書を提出してください。

問合せ：保育課 893-4411 内線 176・178

3/26

第30代 はごろもレディ



市中央公民館において「第30代はごろもレディ選出大会」が開催され、新しいはごろもレディに、仲宗根有紀さん、眞榮平雪乃さん、又吉礼華さんの3人が選出されました。新しいはごろもレディはこれから2年間、宜野湾市の観光親善使節として活躍し、県内外へ宜野湾市をPRしていきます。

4/24

めんそーれ!ふれあい運動会



市立体育館にて『島せんぶでおーきな祭』プレゼントよしもと×宜野湾市めんそーれ!ふれあい運動会が開催されました。よしもとのスポーツ選手、お笑い芸人と県内、県外の小学生300名が参加しました。いろいろな競技を体験し、会場は大いに盛り上がりました。

3/28

沖縄計測が市へ寄付



株式会社沖縄計測(外間博代表取締役会長)の皆さんが市役所を訪れ、市へ寄付金を贈呈しました。外間博代表取締役会長は「市の教育・文化に関する事業へ使ってほしい」と話しました。

3/13

コザパイロットクラブより寄付



市民会館においてコザパイロットクラブ25周年チャリティイベントが開催され、その収益金の一部が市育英会へ寄付されました。同クラブの山城千恵子会長は「今後も地域に根ざしたボランティア活動を続けてまいります」と語りました。

4/20

すこやかな成長を願って



市役所玄関前で「こいのぼり掲揚式」が行われました。あいのもり保育園、わらびの森幼児学園の園児たちが力を合わせてこいのぼりを掲げました。その後、かわいらしいおゆうぎを一生懸命に披露してくれ、会場全体が温かい空気に包まれました。

2/24

環境美化のクリーン作戦



NPO法人沖縄コンベンションシティ会が毎年実施している環境美化事業(クリーン作戦)に、米軍普天間基地のピーター・リー司令官率いる隊員約70人の皆さんにも参加して頂き、コンベンションエリアの清掃を行いながら交流しました。

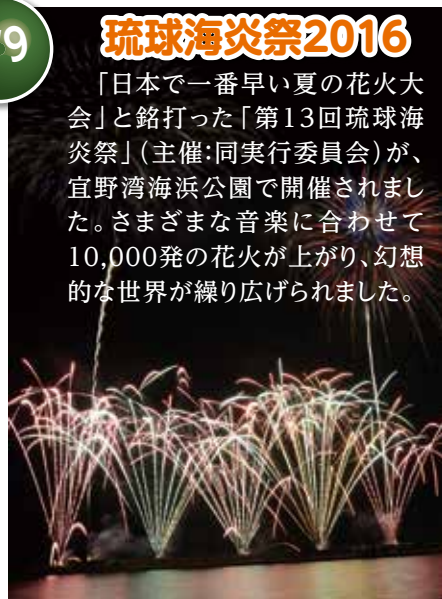

4/9

琉球海炎祭2016

「日本で一番早い夏の花火大会」と銘打った「第13回琉球海炎祭」(主催:同実行委員会)が、宜野湾海浜公園で開催されました。さまざまな音楽に合わせて10,000発の花火が上がり、幻想的な世界が繰り広げられました。



4/8

ぴかぴか1年生の入学式

市立小学校9校で入学式が行われ、希望に胸をふくらませた新1年生が、元気いっぱい新しいステージの第一歩を踏み出しました。(写真:普天間小学校)



4/23

ぎのわんトロピカルビーチ開き

宜野湾トロピカルビーチで「ビーチ開き」が行われました。今年は第8回沖縄国際映画祭コラボイベントとして、よしもとの芸人も参加し、多くのイベントで会場は大いに盛り上がりました。



ジェンダーって何？



日進市男女共同参画マンガ「どーおもう？」より

「おとこ」だから
「おんな」だから
こんな事言ったり、言われたりしていないかな。
「女のくせに、よく食うねえ」
「ころんで顔に傷がついたけど、男の子でよかったね」
「女の子は、でしゃばらないものだよ」
「男が弱音を吐くな！情けない」
こんなのっておかしいよね。
男らしい女らしいじゃなくて、
「あなたらしい」ことが大切なんだよ！



ジェンダーとは、社会的・文化的につくられた性差・性別意識のことをいいます。たとえば社会や文化が、習慣、話し方、態度、服装、役割等々を「男はこう、女はこう」というように男と女の性別に分類してしまうことです。
合理的な理由もなく、やりたいことを制限されたり、役割分担を押しつけられることもあります。人はそれぞれ好みも個性も違います。本市では、性別ではなく多様な個性を認め、尊重しあえる男女共同参画社会を推進しています。



宜野湾市男女共同参画シンボルマーク

「お互いに 未来を掴もう 共同参画」

『宜野湾市男女共同参画都市宣言』の際にこのマークは決定しました。

学び、ふれあい、感じる実践の場

めぶき★ふくふく情報

★第3回ふくふく講座

インターネットの普及や社会環境が大きく変化中の中、私たちは常にストレスの影響を受けています。自らのストレスに気づき、対処法を身につけ自分らしく生きるエネルギーに変えてみませんか。

講師：大城 朝野

（マンタルヘルスコンサルタント）

日時：6月14日（火）午後7時～午後9時

場所：男女共同参画支援センターふくふく

受講料：無料

★受講ご希望の方は事前にお申込みください。（一時保育の申込み締切は6/2です。）

★第4回ふくふく講座

私達が生きていく上で必要不可欠な会話、「コミュニケーション」。家庭・学校・職場・地域で皆が心地よく生きるための基礎となるものです。お互いを尊重し合い、気持ちをきちんと伝え合う「アサーティブなコミュニケーション術」を学んでみませんか。

講師：八巻香織（TEEN SPORT代表）

日時：6月25日（土）午後2時～午後4時

場所：男女共同参画支援センターふくふく

受講料：無料

★受講ご希望の方は事前にお申込みください。（一時保育の申込み締切は6/15です。）

申し込み問い合わせ先

男女共同参画支援センターふくふく

電話 896-11616

FAX 896-11219

宜野湾市志真志1丁目15番22

電話 896-11616

FAX 896-11219

宜野湾市志真志1丁目15番22

電話 896-11616

FAX 896-11219



皆さんのご参加をお待ちしています。



**「空からみる
わたし達の宜野湾」**

上の写真は、1945(昭和20)年2月頃に米軍が撮影した宜野湾村(当時)です。村行政の中心地、字宜野湾には村役場や国民学校、市場等がありました。また、嘉数から普天間までの間には宜野湾並松街道がありました。街道沿いに神山や中原、新城等の集落があり、村全体を通してサトウキビやイモを主産業とする農村でした。しかし、45年4月からの沖縄戦で多大な被害を受

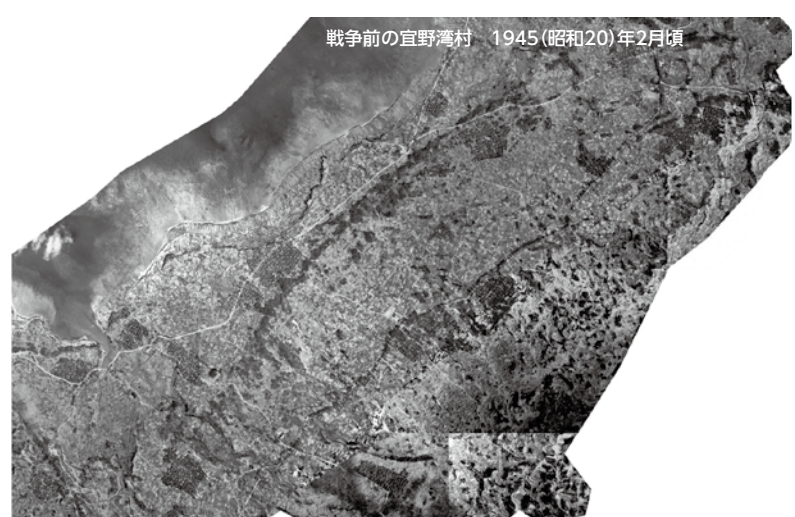

戦争前の宜野湾村 1945(昭和20)年2月頃

村の南北を通る宜野湾並松は、琉球王朝時代に植付けられ、当時、国指定天然記念物として地域住民に親しまれていました。

けました。

下の写真は、戦後、45年12月の宜野湾村です。村中央には普天間飛行場、北西側にはキャンプ瑞慶覧等、各地に米軍施設が設けられました。戦前の原風景が失われ、宜野湾は大きく変貌しました。字宜野湾や神山等の集落、並松街道のほとんどが基地となり、代わって軍用道路5号線(現在の国道330号)が新たな南北線として作られ、現在の宜野湾市につづく街の形成がこの時に作られました。



戦後の宜野湾村 1945(昭和20)年12月

村中央には沖縄戦の最中に作られた普天間飛行場があり、至る所に軍用施設がありました。

■「宜野湾市史」への問い合わせ
宜野湾市立博物館 ☎870-9317

ぎのわんの 歴史・文化遺産 を歩く

其の25
〈各地域の文化財②〉

神山・愛知ヌールガー

文化財は気付かないだけで色々な場所にあります。神山・愛知ヌールガーもそうです。宜野湾小学校近くの交番前の道を普天間飛行場側に進み、案内板に従って右に曲がります。スージグアー(小さな道)を塀に沿って歩くと、木々の中にたたく湧泉があります。これがヌールガーです。

このヌールガーはノロ(神女)に関する湧泉と伝えられています。その起源は定かではありませんが、戦前までは、神山集落の草分けの比嘉家が拝んでいました。戦後からは神山郷友会が拝み、ハウチビ(初御水)の際に巡拝します。また、字愛知では最も古い泉で、古くから産泉(ウブガー)として拝まれています。ヒヤーイ(干ばつの時には、ここから水を汲んだといえます)。

神山と愛知では、毎年、カーサレー(清掃)を行いこの泉を大切にしております。泉は、平成25年3月28日に宜野湾市の登録文化財に登録されました。

■お問合せ:文化課 ☎893-4430



神山・愛知ヌールガー

【はつらつクラブ】

はつらつと元気で過ごすための運動と健康に役立つミニ講話を、住み慣れた地域の公民館でご近所の皆さんと一緒に参加してみませんか?まずは公民館へ足を運んでみてください。

6月の開催予定

- ①上大謝名公民館 毎週月曜日
10:00~11:30 6月6、13、20、27日
- ②宇地泊公民館 毎週木曜日
13:30~15:00 6月2、9、16、30日
- ③野嵩3区公民館 毎週金曜日
10:00~11:30 6月3、10、17、24日
- ④宜野湾公民館 毎週水曜日
10:00~11:30 6月1、8、22、29日
- ⑤普天間1区公民館 毎週木曜日
10:00~11:30 6月2、9、16、30日

※状況によっては開催日がお休みになる事もあります

定員 指定なし(送迎なし)

対象

- ・地域に住む65歳以上の方
- ・医師からの運動制限のない方(医師からの意見書を出していただくこともあります)

申込方法 開催日、各公民館にて体調についてお聞きした後、申込書記入をお願いします

問合せ:介護長寿課 内線206・207

赤道・伊利原老人福祉センター 利用のお知らせ

市内2箇所目となる伊利原老人福祉センターが伊利原市営住宅敷地内にオープンしました。随時見学受付中です!

利用時間 平日 9:00~21:00まで

土日祝日 9:00~17:00まで

休館日 ・12月29日~翌年1月3日 ・慰霊の日

※平日17:00~21:00、土日祝日は利用許可を受けたサークル団体および一般の方が利用できます。

市内在住の60歳以上の方が利用できるサービス

・**機能回復訓練室** 平日9:00~17:00 マッサージチェアや電位治療器、エアロバイク等装備。

・**お風呂** 毎週月・木 10:00~16:00(伊利原老人福祉センターは15:00まで)

入浴料(1回につき100円)※タオルやシャンプー、石鹸等は持参してください。

・**講座** 内容は6月の市報または、各老人センター受付にて案内
※伊利原老人福祉センターの新規サークル登録は5月1日より受付します。

問合せ:赤道老人福祉センター ☎893-6400

(所在地:赤道1丁目5番17号)

伊利原老人福祉センター ☎890-7131

(所在地:伊佐4丁目3番17号 伊利原市営住宅敷地内)

65歳からの筋力トレーニング 「いきいき筋力アップ教室」

いつまでも元気でいるために自宅でできる筋力トレーニング運動と健康に役立つ知識を学ぶ教室です。認知症予防にも効果がある運動を取り入れました!

日時(全12回、10:00~12:00)

①8月23日~11月8日 毎週火曜日

②9月13日~11月29日 毎週火曜日

場所

①老人福祉センター

②市男女共同参画支援センターふくふく

受講料 無料(送迎なし)

定員 20名(応募多数の場合は、抽選)

申込期間

①7月13日(水)~8月2日(火)

②7月27日(水)~8月19日(金)

※窓口または電話で受付後、申込書を提出

対象

- ・市内在住の65歳以上の介護認定を受けていない方
- ・医師からの運動制限のない方(医師からの意見書を出していただくこともあります)
- ・原則として教室全日程に参加できる方

問合せ:介護長寿課 内線206・207



栄養・お口の健康教室

見落としがちな口腔の健康ケアと、簡単な栄養講話・調理実習を交えた全3回の教室です。日頃の食生活について見直してみませんか?

日程(全3回)

1回目【栄養】6月10日(金) 10:00~13:00

2回目【栄養】6月17日(金) 10:00~13:00

3回目【口腔】6月24日(金) 10:00~12:00

場所 中央公民館 (調理室・研修室2)

対象 市内在住の65歳以上の方(介護認定を受けていない方)

定員 16名(※応募多数の場合は抽選)

参加費 無料

申込期間 5月16日(月)~6月3日(金)まで

申込方法 電話または窓口受付

問合せ・申込:介護長寿課 内線206・207



がんじゅ〜広場

65歳以上の方に健康づくり教室を開催しております。肩こり・膝痛などでお困りの方を対象に、専門のスタッフと一緒に自宅でできる体操(動作法)を用いて正しい姿勢を学び、痛みの緩和や予防を図ります。

実施日 毎週金曜日 10:00~12:00(受付9時~)

場所 老人福祉センター

受講料 無料 ※申込不要

問合せ:介護長寿課 内線206・207

5月31日は世界禁煙デーです! 禁煙週間(5/31~6/6)

世界禁煙デーに始まる1週間を「禁煙週間」として定め、禁煙および受動喫煙防止の普及啓発活動を積極的に取り組んでいます。

この機会に、自分にできる取り組みをしてみませんか?たばこのない生活を手に入れましょう!一人で悩まず気軽にご相談を!

喫煙中の方は

- ・禁煙週間は、たばこの本数を減らしてみる。
- ・たばこを買わず『吸ったつもり貯金』を始めてみる。
- ・禁煙する時のイライラを抑えるために禁煙補助薬を使用(ニコチンパッチ、ニコチンガム、飲み薬)することで軽減します。
- ・禁煙治療が保険適応になりました。(適用条件有)

たばこを吸っていない方は

- ・家族や仲間とたばこの害などについて話してみる。など

問合せ:健康増進課 ☎898-5583

美らがんじゅう体操普及のため 運動指導士等を派遣します!

ちょよっと待って!メタボリック!気をつけ隊

自治会や会社のイベント等にいかがでしょうか?指導を受けてみたい団体は、お問合せください。

「美らがんじゅう体操」のCD・DVDは保健相談センターで無料配布しています。リズムに乗って楽しく体を動かし、肥満やメタボリックを解消しよう!



問合せ:保健相談センター ☎898-5583

子育てガイド(6月) ☎898-5583

母子関係の健診・教室(場所:保健相談センター)

母子関係の健診・教室 (場所:宜野湾市保健相談センター)		受付時間
乳児一般健診	12日(日)	9:00~11:00 13:00~14:45
1歳6カ月児健診	2日(木)・9日(木)・30日(木)	13:15~14:30
2歳児歯科検診	16日(木)	13:15~14:45
3歳児健診	1日(水)・8日(水) 29日(水)	13:15~14:00
ふたば母子健康相談	7日(火)・21日(火)	10:00~11:00
マンマン教室 (離乳食教室)	22日(水)	13:30~
のびっこ親子教室	15日(水)	要問合せ
こうのとり倶楽部 (両親学級)	7日(火)・14日(火) 21日(火)・28日(火)	13:30~

健康相談(保健相談センター☎898-5583)

保健相談センター	毎週 月・火・金曜日(祝日を除く)	13:00~15:00
	毎週 火・水曜日(祝日を除く)	9:00~11:00

『ウォーキングday』参加者募集

「ウォーキングをしてみたい」「一人ではなかなか続かない」「今年こそはダイエット」と思っているあなた!!私たち健康づくり推進員と一緒に楽しくウォーキングしませんか?

日時 毎月第2・4月曜日 9:00~

※日程変更が生じる場合もあるので下記連絡先まで問合せください。(受付不要、荒天中止)

場所 いこいの市民パーク管理事務所前

対象 市民で運動制限のない方

内容 ・ストレッチ・美らがんじゅう体操
・公園周囲1時間程のウォーキング

問合せ:健康増進課 ☎898-5583

出前健康講座

保健師・栄養士・運動指導士が皆さまのところへ伺い、健康づくりのための講座を行います。地域の集まりや、職場・サークル活動の勉強会などにぜひご活用ください。

日程 平成29年3月31日まで

場所 グループにて確保

対象 運動制限のない、市在住または在勤の方

人数 要相談

受講料 無料

申込方法 下記のメニューから選択し、電話または窓口にて受付(予約制)

- ①生活習慣病予防と食事バランス
- ②肥満解消とながら運動
- ③メタボリックシンドロームの予防・解消
- ④簡単筋トレでパワーアップ

※複数選択、回数を分けて受講も可能

申込期間 希望する日の1ヵ月前まで

問合せ:健康増進課 ☎898-5583



『ママの料理教室』受講者募集

子育て中のママのための料理教室を開催します。美味しくヘルシーな時短料理のメニューを紹介し、栄養を生かした料理作りに挑戦します。食生活改善推進員がサポートに入るため、料理が苦手な方でも安心して参加できます。



日時 6月24日(金)・7月1日(金) 10:00~13:00

場所 保健相談センター

対象 市内在住の20代~40代でお子さんがある母親

参加費 1,000円 定員 16名(定員に達し次第締切)

申込期間 5月30日(月)~6月17日(金)

9:00~17:00(土日・祝日は除く)

申込方法 電話または窓口で受付

※託児施設等は設けておりませんので、お子さんを連れての参加はご遠慮ください。

問合せ:保健相談センター ☎898-5583

5児童館ガイド(6月)

【我如古】 児童センター TEL・FAX897-6767

けん玉検定	2日(木)、3日(金)	16:00~17:00
お手玉作り&あそび	10日(金)	16:00~17:00
父の日プレゼント作り	16日(木)、17日(金)	16:00~17:00
平和学習(DVD上映)	18日(土)	13:00~14:00
わくわくクッキング	25日(土)	14:00~15:30
なわとび検定	30日(木)	16:00~17:00

【新城】 児童センター TEL・FAX892-8888

おりがみ教室	10日(金)	15:30~17:00
カプラ大会	6日(月)	16:00~17:00
コマ検定	9日(木)	16:00~17:00
映写会	13日(月)	15:30~17:00
父の日のプレゼント作り	17日(金)	15:30~17:00
平和学習週間	20日(月)~22日(水)	16:00~17:00
ドミノ大会	24日(金)	16:00~17:00
クッキング	25日(土)	13:30~15:00
おてだま検定	28日(火)	16:00~17:00
チャレンジ大会	29日(水)	16:00~17:00

【赤道】 児童センター TEL・FAX 892-3397

父の日のプレゼント作り(申込制)	18日(土)	14:00~16:00
平和学習週間	20日(月)~24日(金)	
平和学習会	21日(火)	16:00~17:00
レク大会	27日(月)	16:00~17:00

【大山】 児童センター TEL・FAX890-0015

歯みがき指導(母親クラブ主催)	4日(土)	10:00~12:00
父の日のプレゼント作り(申込制)	4日(土)	14:00~16:00
お手玉教室	6日(月)	16:00~17:00
平和学習映写会	11日(土)	14:00~16:00
大山老人クラブとの交流会	18日(土)	10:00~12:00
折り紙教室	20日(月)	15:30~17:00
しぎん・紙芝居	24日(金)	16:30~17:00
軽スポーツ	27日(月)	16:00~17:00

【大謝名】 児童センター TEL・FAX897-4117

フラワー週間	6日(月)~11日(土)	開館時間内
カレーパーティー	11日(土)	10:00~12:00
父の日製作	17日(金)	16:00~17:45
平和学習週間	20日(月)~25日(土)	開館時間内
エコ・クリーン活動	29日(水)	15:30~17:00

移動じどうかんじゃんけんぽん(6月)

14:00~17:30(長田15:00~17:30、我如古14:00~17:00)

野1区 30日(木) 野3区 22日(水) 普1区 8日(水)
 普3区 10日(金)・24日(金) 宜野湾 6日(月)・20日(月)
 長田 9日(木) 我如古 3日(金) 眞栄原 1日(水)・15日(水)・29日(水) 嘉数 2日(木)・16日(木) 眞志喜 13日(月)・27日(月) 嘉数ハイツ 17日(金)

問合せ:我如古児童センター ☎897-6767

高校受験をサポートします!!
学習支援(通塾制度)のお知らせ

高校受験を目指す生活困窮世帯などの中学生を対象に、市の指定する塾への通塾費用を公費で負担します。この機会に、お子さんの進路について考えてみませんか?

対象者

- ①生活保護受給世帯の中学生
- ②準要保護世帯の中学3年生

定員 約30名

申請期間 5月16日(月)~6月10日(金)

通塾先 市が指定する学習塾

※5月頃、中学校を通して中学3年生にチラシを配布します。詳細についてはチラシをご覧ください。

問合せ:生活福祉課 生活支援係 内線570



児童手当「現況届」の提出について

児童手当を継続して受けるためには毎年6月に「現況届」を提出しなければなりません。

現況届は毎年6月1日の状況を記載し、児童手当を引き続き受けることができるかどうかを確認するものです。

6月中に現況届の提出がされない場合、10月期の支給が遅れる場合がありますので、必要書類を添えて、期限内に提出してください。

受付期間 6月30日(木)まで

※受付開始日については、後日、通知書にて通知します。

土日・祝日(慰霊の日)は受付不可

受付時間 8:30~11:45、13:00~17:00

受付場所 市役所2階(旧大ホール) 児童家庭課

必要書類

- ・現況届(後日案内通知書にて郵送致します)
- ・認印 ・父母、児童の健康保険証のコピー

※別途、提出が必要な書類がある場合があります。詳細については、郵送する通知書に記載されていますので、そちらをご確認ください。

支給月額

区分	支給月額	
3歳未満	一律	15,000円
3歳~小学生	第1子・第2子	10,000円
	第3子以降	15,000円
中学生	一律	10,000円
所得制限額を超過している世帯の児童	一律	5,000円

※所得制限額を超過しているかどうかの確認は現況時に行います。

問合せ:児童家庭課 手当一係 内線181・283



沖縄全戦没者追悼式 参加者募集

日時 6月23日(木) 8:30集合
場所 水道局駐車場
 バスで会場(糸満市平和祈念公園)へ向かいます。

対象者 市内在住の方
定員 40名(定員に達し次第締切)
 ※平和祈願慰霊大行進に参加しますので軽装でお越しください。(16:00解散予定)

申込み・問合せ: 福祉総務課 内線128

地域福祉計画懇話会委員を募集

「第三次宜野湾市地域福祉計画」を策定しました。「チューイージーの心で創る 人と人がつながるやさしい都市(まち)ぎのわん」を基本理念とし、地域福祉の推進に取り組んでいきます。地域で日頃感じている課題・問題等について、審議の中で意見を出していただき、より幅広く地域福祉に活かせるよう、委員を公募します。

応募資格 市に住所を有する20歳以上の方で、宜野湾市の福祉の向上に関心がある方。

活動内容 地域福祉計画の進捗状況の点検・評価

募集人数 1名

任期 平成28年10月～平成30年3月

活動回数 年に2～3回程度(いずれも平日昼間の開催を予定)

報酬 規定により報酬が支給されます。

応募締切 平成28年6月30日(木)必着

※応募方法などは、福祉総務課までお問い合わせください。

問合せ: 福祉総務課 総務係 内線129

民生委員推薦候補者募集

～あなたの熱意を地域で活かしてください!～

民生委員の一斉改選の年になっています。地域福祉活動の担い手になる民生委員の推薦候補者を募集しています。

主な要件

- ・地域の実情を知り、地域住民が気軽に相談できる方
- ・社会福祉に理解と情熱があり、実際に活動できる方
- ・30歳以上75歳未満の方(新任の場合)

任期 平成28年12月1日より3年間

募集期間 随時 ※地域ごとに定員があります。

問合せ: 福祉総務課 内線129

軽度・中等度難聴児補聴器 購入費等助成事業のご案内

身体障害者手帳の交付対象とならない軽度・中等度難聴児の言語の習得、教育等における健全な発達を支援するため、補聴器購入費等の一部を助成します。

要件(3つすべてにあてはまる方が対象です。)

1. 市内に住所を有する、18歳未満の児童。
2. 両耳の聴力レベルが30デシベル以上70デシベル未満で、身体障害者手帳の交付対象とならないこと。
3. 補聴器を装用することにより言語の習得等の一定の効果が期待できること。

助成額

補聴器の購入または修理に要する費用と基準額を比較し、いずれか低い額の2/3(市民税非課税世帯および生活保護世帯は自己負担はありません。)

※事前に障がい福祉課窓口でご相談くださいますようお願いいたします。



問合せ: 障がい福祉課 給付係 内線162

保育サポート養成講座のお知らせ

就学や学習活動など女性の社会参加活動を推進するとともに、自宅で子どもを預かったり、保育園や幼稚園の送迎等の育児の援助ができる「まかせて・どっちも会員」を養成します。

対象 市内在住で、本講座の全日程(24時間)に参加でき、講座終了後にはセンター会員として活動できる方、およびセンター主催の研修会や交流会に参加できる方。

講座期間 7月7日(木)～7月13日(水)

説明会日時 6月7日(火)10:00～12:00

場所 第1会議室(市役所別館3階)

定員 25名

受講料 無料。ただし、テキスト代と調理実習代は実費をいただきます。(2,400円)
 ※説明会後にお支払いください。

持参するもの

身分証明書(運転免許証または保険証など)

写真(3センチ×3センチ)2枚

※説明会も講座項目です。必ずご参加ください。

申込期限 6月6日(月)17:00まで

申込方法 保育課まで電話でお申し込みください。

問合せ: 保育課 内線458



市民図書館ガイド(5月) ☎897-4646

<定例おはなし会>1階・おはなしのくに

6月 4日(土) 15:30 としょかんのおにいさん・おねえさん

6月11日(土) 14:00 おはなしの木の家

6月15日(水) 16:00 読み聞かせサークル「ムク」

6月18日(土) 15:30 絵本を楽しむ会「麦の穂」

<その他>出張講座「禁煙について」

世界禁煙デー、禁煙週間にちなみ宜野湾市民図書館では禁煙について、独立行政法人国立病院機構沖縄病院の出張講座を行います。

日時 6月4日(土) 14:00～15:00

場所 市民図書館 2階 カルチャーホール

低所得の高齢者向け年金生活者等支援臨時福祉給付金

対象と思われる方には、4月上旬に「税のお知らせ」とともに申請書等を送付しています。
まだ手続きを行っていない方は、お早めに申請をお願いします。

支給対象となる方

平成27年度臨時福祉給付金の対象者(※)のうち、平成28年度中に65歳以上となる方。
※基準日(平成27年1月1日)において住民票が市内にある方で
平成27年度の市民税(均等割)が課税されていない方。

ただし、課税者に扶養されている方、生活保護受給者は対象となりません。

支給額 対象者一人につき3万円(支給は1回限り)

必要書類

- ①申請書(押印してください)
- ②運転免許証または健康保険証(後期高齢者被保険者証)の写し(対象者全員分)
- ③受取口座の通帳の写し(口座番号・名義を確認します)

■外国人の方は在留カードの写しも必要です。

申請方法 返信用封筒で返送、または窓口(2階大ホール)にて受付。

申請期限 7月11日(月)まで(消印有効、期限経過後は申請不可)

(注1)ご自宅への申請書の発送は、支給を保証するものではありません。

(注2)申請書の記入漏れ・必要書類の提出がないと、支給ができない場合や遅れるおそれがありますのでご注意ください。

(注3)審査完了後、審査結果通知書(はがき)を送付し給付の可否や振込日等をお知らせします。

確認じゃ!
高齢者向け
給付金。



問合せ：臨時福祉給付金担当 内線374・375・376

負担限度額認定(食費・居住費の軽減制度)について

介護保険施設での「食費」や「居住費(滞在費)」は、原則、介護保険の給付対象外ですので、利用者の方にお支払いいただくことになります。

ただし、所得が低い方は、「介護保険負担限度額認定」を受けることにより、**食費・居住費(滞在費)の負担が軽減**されます。

【重要】8月1日から段階判定(第2、第3段階)で非課税年金の額が勘案されます。

年金の種類

- 国民年金法による遺族基礎年金
- 障害基礎年金
- 厚生年金保険法による遺族厚生年金
- 障害厚生年金
- 共済各法による遺族共済年金
- 障害共済年金

認定要件と利用者負担額上限 ※表中の金額は1日あたりの利用者負担額です。

利用者負担段階	所得要件	居住費等の負担限度額				食費の負担限度額
		ユニット型個室	ユニット型準個室	従来型個室	多床室	
第1段階	本人及び世帯全員が住民税非課税で、老齢福祉年金の受給者、生活保護の受給者	820円	490円	490円(320円)	0円	300円
第2段階	本人及び世帯全員が住民税非課税で、「合計所得金額」+「課税年金収入額」+「非課税年金収入」が80万円以下の人(※)	820円	490円	490円(420円)	370円	390円
第3段階	本人及び世帯全員が住民税非課税で、利用者負担段階第2段階に該当しない人(※)	1,310円	1,310円	1,310円(820円)	370円	650円

※第2段階、第3段階とも共通して「預貯金等が1,000万円(夫婦で2,000万円)以下である」ことは引き続き必須要件となります。

※従来型個室の()内の金額は、介護老人福祉施設または短期入所生活介護を利用した場合の負担限度額です。

現在、負担限度額認定を受けている方については、当該認定有効期限が7月31日までとなっていますので、8月1日以降も負担限度額認定を受けるためには更新申請が必要となります。(更新後の認定有効期間開始日は8月1日からとなるため、更新認定に係る審査については上記の追加要件が適用となります。) 7月31日までに更新申請をしてください。

問合せ：介護長寿課 内線170

平成27年10月1日から、障害年金の初診日を確認する方法が広がりました!

障害年金の請求については、受給要件を満たしているか確認するために、初診日を明らかにすることができる書類(診断書等の医療機関の証明)の添付が必要ですが、初診日を証明する書類が添付できない場合であっても、初診日を合理的に推定できるような一定の書類により、本人が申し立てた日を初診日と認めることができるようになりました。

また、過去に障害年金の請求が初診日不明により却下とされたケースについても、これから再申請された場合には、この初診日確認の新たな取り扱いに基づいて審査されます。

※初診日とは、障害の原因となった病気やけがについて、初めて医師等の診療を受けた日



～こんなときには、必ず届出を!～

こんなとき	どうする?	届出先
会社を退職したとき	国民年金の加入手続きをする	市役所 年金窓口
配偶者の扶養になったとき (配偶者が第2号被保険者の場合)	第3号被保険者への種別変更の手続きをする	配偶者の勤務先
配偶者の扶養からははずれたとき	第1号被保険者への種別変更の手続きをする	市役所 年金窓口
配偶者が転職し、会社がか変わったとき	引き続き、第3号被保険者となる手続きをする	配偶者の新しい勤務先
年金手帳を紛失したとき	再交付の手続きをする	最寄りの年金事務所
納付書を紛失したとき	納付書の再発行を申し出る (電話可)	最寄りの年金事務所

問合せ: 市民課 年金係 内線116・117

所得課税証明書について

6月1日から、平成28年度所得課税証明書の発行を開始します。

所得課税証明書とは…

前年1月1日から12月31日までの収入に基づく、所得および課税に関する証明書です。

申請・発行する市町村

証明年度の1月1日現在に住民登録のある市町村にて発行となります。

※平成28年度の証明書は、平成28年1月1日現在で宜野湾市に住民登録のある方に発行できます。

証明書交付を申請できる方

- ・本人または同一世帯の方(別世帯の場合、委任状が必要となります)
- ・本人からの委任状をお持ちの代理人
- ・自動交付機で取得する場合「ぎのわん市民カード」が必要となります。市民カードをお持ちの本人分の証明書は発行されますが、ほかのご家族の分は発行できません。

証明手数料 1件につき300円
(自動交付機の場合、1件につき200円)

問合せ: 税務課 内線221～223

5月31日(火)は軽自動車税の納期限!

納め忘れのないよう納期限内での納付をお願いします。都合により納付できない場合は、随時納税相談を受け付けておりますのでご連絡ください。

納め忘れがなく便利な口座振替をぜひご利用ください。

申し込み先

預金口座がある金融機関へお申込ください。(※「宜野湾市税口座振替依頼書」は、市内の金融機関または納税課窓口に用意しています。

また、今年度より、固定資産税、市県民税の納税通知書に口座振替依頼書が添付されています)



手続きに必要なもの

納付書・預貯金通帳・印鑑(通帳届出印)

取扱金融機関

琉球銀行 沖縄銀行 沖縄海邦銀行
コザ信用金庫 沖縄県労働金庫
沖縄県農業協同組合 ゆうちょ銀行(郵便局)

問合せ: 納税課 内線246～256

市商工会からのお知らせ

商工会は、多様な業種・業態の事業者で構成され、地域に根ざした支援をし、地域経済を牽引する役割と地域の活性化の成長発展に奉仕する役目を担っております。

また地域の事業者や市民の皆様が暮らしやすい街づくりを行政と協力して行っていきます。

どうぞこれからも商工会活動にご理解と期待をお寄せ頂きますよう希望します。

事務局は事業所の皆さまのさまざまなご相談に対応できるよう職員11名を配置しています。

【相談内容】

創業や事業資金、販路開拓、帳簿付け、労働保険など



会長
福里清孝



～市商工会のみなさん～

問合せ：宜野湾市商工会 ☎897-0111

小口資金融資制度

申込条件 市内に事業所を有し、1年以上続けて同一事業を営んでいる方、市税を完納している方など

融資限度額 750万円以内

融資利率 一般貸付1.90% 特別貸付1.85%

融資期間 7年以内 保証料率 1.00%以内

申込期限 平成29年2月末まで

※詳細はホームページまたは問合せ先へご連絡ください。

※法人の代表者を除き、連帯保証人は原則不要です。

※その他利用できる融資制度(県・商工会等)のご案内もしています。お気軽にお問合せください。

問合せ：産業政策課 内線441

経済センサス活動調査のお知らせ

平成28年6月1日現在で、全国すべての事業所・企業を対象に調査が実施されます。

この調査は、我が国の経済活動を明らかにするために、国(総務省)・沖縄県・宜野湾市が、市内すべての事業所および企業を対象に行う統計調査です。5月下旬に統計調査員が伺いますので、調査票のご記入、またはインターネットでの回答をお願いします。

問合せ：企画政策課 内線408

未承認遺伝子組換えパパイヤ「台農5号」の除去にご協力ください!

県において、我が国では栽培や流通が認められていない(未承認の)遺伝子組換えパパイヤが生育していることが判明しました。そのため、庭先に「品種が不明で葉柄が赤いパパイヤ」(写真)が生育していたら、未承認遺伝子組換えパパイヤの可能性もありますので、果実を他人に配ったり、種子を撒いたりするのは控えましょう。

国では、未承認遺伝子組換えパパイヤかどうかについて、要望に応じて無料で検査を実施しています。下記の連絡先までご相談ください。



台農5号の特徴
・葉柄の色が紫、または赤色です。
※紫、赤色のものが全て「台農5号」とは限りません。

問合せ

総合事務局 農林水産部 消費・安全課 ☎866-1672

沖縄県 農林水産部 園芸振興課 ☎866-2266

宜野湾市 観光農水課 内線444

市営住宅空き家待ち入居者募集

市営住宅の予想される空き家について、入居順位を決めるために行うものです。

募集住宅 伊利原市営住宅・愛知市営住宅

受付期間 6月6日(月)～17日(金)(土日祝日除く)

受付場所 建築課 市営住宅係(別館三階)

応募資格

- ①平成28年1月31日までに本市に住民登録し、引き続き居住していること。
- ②同居または同居しようとする家族があること。
- ③現に、住宅に困窮していること。
- ④市税を完納していること。
- ⑤同居をする家族の所得を合計した月収額が次の範囲内であること

一般 15万8千円以下 高齢者・身障者等 21万4千円以下

問合せ：建築課 内線515・514

人権困りごと相談所開設

人権擁護委員の日にちなみ、人権困りごと相談所を開設します。家庭内のもめごと、学校、職場でのいじめ、近隣トラブル等について、人権擁護委員が相談をお受けします。秘密は固く守られます。安心してご相談ください。

日時 6月1日(水) 10:00～16:00

場所 市役所3階 第1会議室

問合せ：市民生活課 内線438

就学援助制度(要保護・準要保護)のお知らせ

～小・中学校に通うお子さんをお持ちの方へ～

小・中学校へ通う児童生徒の保護者で、学校生活でかかる費用を支払うことが難しい方へ、以下の援助を行っています。

対象者 市内に住所がある、または宜野湾市立の小・中学校に在籍し、経済的理由により就学が困難と認められる児童生徒の保護者

援助内容 学用品費・通学用品費・校外活動費(宿泊を伴わないもの)・新入学児童生徒学用品費等・修学旅行費・学校給食費・医療費(トラコーマおよび結膜炎、白癬、疥癬、膿痂疹、中耳炎、慢性副鼻腔炎およびアデノイド、う歯、寄生虫病に限る)

申請方法 市立小・中学校については学校より5月上旬頃案内が配布されます。各学校へお申込みください。

申請期限 6月17日(金)

支払時期 11月末頃(4月分から9月分まで)
3月下旬(10月分から3月分まで)

・申請期限以降の申請は追加申請となり、認定の適用は翌月からとなります。(今年度の最終申請受付は12月までとなります)

・ご家庭の状況等により認定にならない場合もあります。

問合せ: 各市立小・中学校事務室

注意: 私立・国立小・中学校等へ通われているお子さんについては、援助内容・申請方法が異なります。教育委員会学務課(☎892-8283)へお問い合わせください。

5月30日はごみゼロの日!

・3R運動をみんなで進めましょう。

Reduce(リデュース)ごみを減らそう!

Reuse(リユース)くり返し使おう!

Recycle(リサイクル)再び資源として利用しよう!

・生ごみは、水分を多く含んでいます。あとひとしぼり水を切るように心がけてみましょう。

・ごみの不法投棄は、法律で禁じられています。絶対にやめましょう。

不法投棄はやめましょう。



問合せ: 環境対策課 内線455

市育英会奨学生募集(入学準備金 前期)

経済的理由によって修学困難な者に対し学資を貸与し、優秀な人材を育成することを目的とし、奨学生を募集します。

応募資格

- ①本人または保護者が、平成25年6月1日以前から継続して本市に住居を有する者
- ②学業・操行ともに優秀(成績評定3.0以上)、健康であって学資の支弁が困難と認められる者
- ③学校教育法に定める大学(大学院および短期大学を含む。通信制は除く。)または、同法に定める専修学校のうち修業年限2年以上の専門課程に入学予定の者

貸与額(無利息) 年額30万円、40万円、50万円から選択

募集期間 6月1日(水)~6月30日(木)

・募集要項は5月30日(月)より事務局またはHPにて配布、採用決定(7月中旬頃)後、2週間程度で貸与

問合せ: 市育英会(教育委員会総務課内) ☎892-8280

住宅用再生可能エネルギー・省エネルギー設備等設置補助制度のお知らせ

市では、新エネルギーの利用促進と温室効果ガス削減を図るため、住宅用再生可能エネルギー・省エネルギー設備等を設置する市民の皆さまに補助金を交付します。

補助の対象となる設備

- ①太陽光発電システム
補助金額: 1kWあたり1万円(上限6万円)
- ②太陽熱温水器(太陽熱利用システム含む)
補助金額: 設置費用の1/5(上限5万円)
- ③エコキュート(自然冷媒ヒートポンプ式電気給湯器)
補助金額: 設置費用の1/10(上限5万円)
- ④エネファーム(家庭用燃料電池コージェネレーションシステム)
補助金額: 設置費用の1/10(上限10万円)

申請期間

5月1日~平成29年3月31日(土日祝日除く)

申請方法

申請書および必要書類をそろえて環境対策課までご持参ください。申込制、先着順(約20件分)。

・補助の対象となる設備の仕様や要件等については、HPをご覧ください。

問合せ: 環境対策課 内線451

西普天間住宅地区における アスベスト除去作業のお知らせ

沖縄防衛局は、平成27年3月31日に返還された西普天間住宅地区において、既存建物の解体に向けた建物等のアスベスト含有調査を実施したところ、既存建物149棟のうち145棟からアスベスト含有建材を確認しました。

既存建物の解体に先だって、アスベスト含有建材の除去作業に4月6日から着手し、来年2月頃までの工期を予定しております。

本作業の実施に際しましては、県および労働基準監督署等の指導の下、県生活環境保全条例および石綿障害予防規則の基準に則り、アスベスト飛散防止策を講じるなど、万全の対策を講じて作業を進めてまいります。近隣の皆様には、ご理解のほどよろしくお願いいたします。

アスベスト除去作業の概要は、下記ホームページをご覧ください。

問合せ：沖縄防衛局管理部返還対策課返還措置第3係
☎ 921-8131 (内線453)
ホームページ <http://www.mod.go.jp/rdb/okinawa/>

防災教育の実施について

児童・生徒に対して、日頃の備えや、災害時にとるべき行動など、身を守るために必要な知識を習得してもらうための防災教育を実施しています。



講習時間 概ね一時間
内容 地震・津波等の災害時の対応
受講料 無料 (要事前申込み)
対象 市内の児童や生徒等で10人以上の団体
会場 各事業所または消防本部
申込方法 市消防本部へ直接申込み
問合せ：市消防本部警防課 ☎896-2548

危険物安全週間! 6月5日(日) ~ 6月11日(土)

ガソリンなどの危険物は、事業所等や国民に深く浸透し、安全確保がとて重要となっています。

自主保安体制の確立や広く危険物に対する意識の高揚と啓発を図ることを目的として、全国で展開されます。

予防課では、給油所などの危険物施設へ立入検査を実施します。

※灯油や重油等を貯蔵している施設は、今一度、施設の維持管理状況(配管からの漏れがないか等)も合わせて確認をお願いします!

問合せ：市消防本部 予防課 ☎892-1850

博物館からのお知らせ

第17期 わらば〜体験じゅく生徒大募集!!

地域の先輩方や博物館の職員と一緒に、楽しみながら地域の自然や文化を学んでみませんか!?

期間 6月から平成29年2月(毎月1回)

対象 市内在住の小学校5~6年生

定員 30名(応募者多数の場合抽選)

参加費 無料 (別途保険料・材料費)

体験内容 申込用紙、ポスターをご覧ください。

申込期間 5月7日(土)~5月29日(日) 9:00~17:00

申込方法 市立博物館へ直接申込み用紙を提出。

市民講座①野嵩収容所跡をめぐる(野外講座)募集!

徒歩で野嵩収容所跡を巡り、戦後を歩み始めた人びとの足跡をたどる野外講座です。

日時 6月19日(日) 9:30 ~ 12:30

場所 市民会館ロビー

講師 平敷 兼哉(市立博物館学芸係長)

定員 25名(申込制 先着順) 受講料 100円(保険料)

申込期間 5月18日(水)~ 6月8日(水)

受付時間 9:00~17:00

申込み・問合せ：市立博物館 ☎870-9317 (火曜日休館)



【第1期】ビューティーヨガ・ナイトヨガ

深い呼吸とアロマの香りで、心身ともにリラックスし贅沢なひとときをご一緒致しましょう。

日時 6月9日(木)~8月11日(木) 毎週木曜日

①昼の部 13:30~15:00

②夜の部 19:30~21:00

対象 一般女性(初心者・シニアも可能)

定員 各25名(定員に達し次第締め切り)

講師 山本 玲子

場所 市立体育館会議室・市立グラウンド会議室・海浜公園内

持ち物 ヨガマット・水分・動きやすい服装

受講料 各6,000円(※保険料込み)

申込み・問合せ：はごろもパークマネジメント☎897-2751



ライブギノワン2016出演者募集!

応募資格

- ①市または県内で活動している団体・個人
- ②市内小中学生でクラブ活動またはライブハウス等で音楽活動をしている団体・個人

上記①、②のどちらかに当てはまり、本ライブの広報・運営(当日の会場運営等)に運営委員として協力できる方。

応募方法 募集用紙に必要事項を記入のうえ、団体・個人が演奏しているオリジナルまたはコピー曲の2曲収録のCD、プロモーション写真、楽曲歌詞を添えて提出。

※応募用紙は市HP・市民会館・市内ライブハウスにて配布。

募集期間 5月31日(火)まで

申込み・問合せ:生涯学習課 ☎893-4433

相談案内 宜野湾市役所 ☎893-4411		
家庭・児童・女性相談		
女性相談(福祉・DVなど)	月～金 10:15～17:00	児童家庭課
女性(一般)相談 人材育成センターめぶき	月～金 10:00～17:00	896-1215
児童家庭相談室	月～金 10:15～17:00	児童家庭課
おきなわ子ども虐待 ホットライン	月～金 17:30～翌8:30	886-2900
	土日祝 終日	
福祉相談		
生活の困りごと相談	月～金 9:00～17:00	生活福祉課
ふれあい相談室 社協	月～金 9:00～16:00	896-2020
法律相談(要事前予約、予約状況は事前にお問い合わせください。)		
無料法律相談	毎水、金 13:30～15:30	市民生活課
	第1火 13:30～16:30	
市民相談		
市民相談	月～金 10:00～16:00	市民生活課
行政相談	第4木 14:00～16:00	
人権困りごと相談所	第3木 13:30～16:30	
不動産無料相談(要予約)	第4火 13:30～15:30	
消費生活相談	月～金 10:00～16:00	
教育相談		
青少年サポートセンター	月～金 9:30～16:00	892-4732
はごろも学習センター		893-5073
職業相談(はごろもハローワーク)		
地域職業相談	月～金 9:00～17:00	893-5588

海浜公園ガイド(6月) ☎897-2751

2日～5日	第43回中頭地区中学校 総合体育大会軟式野球大会	野球場
3日	第43回中頭地区中学校 総合体育大会 バドミントン大会	体育館
5日	県議会議員選挙開票	体育館
14日	真如苑 ～Shinnyo灯籠流し～(仮)	トロピカル ビーチ
14日	集団健診	体育館
15～17日	剣道級位審査講習会(上期)	体育館
18日	OCC共済会スポーツ大会	体育館
18日、19日	第11回市ジュニアテニス大会	庭球場
18日、19日、 23日、25日 26日	第98回全国高等学校 選手権沖縄大会	野球場
19日	第36回市9人制 バレーボール選手権大会	体育館
23日	第55回ジュニア交流大会	庭球場
25日	県小学生ABC バドミントン大会	体育館
26日	市バドミントン大会	体育館
26日	第41回九州身体障害者 アーチェリー選手権沖縄大会	多目的広場 屋内運動場

ご芳志ありがとうございました

市への寄付者

寄付

●株式会社 沖縄計測 様 沖縄市在

市社会福祉協議会への寄付者 …………… ☎892-6525

寄付

●福島工業(株) 様 大謝名在 2万円

●(医)宇富屋 玉木病院 様 愛知在 9万円

●日商事務機 様 我如古在 3万円

●はごろもパークマネジメント 様 真志喜在 5万円

香典返し

●宮城 進 様 神山在 故 宮城 秀子 様 10万円

人口と世帯数(平成28年4月末)()は前月比

日本人		外国人	
男	46,921人 (+183人)	男	575人 (-1人)
女	49,562人 (+145人)	女	461人 (-2人)
計	96,483人 (+328人)	計	1,036人 (-3人)
世帯数	41,764 (+256)	世帯数	420 (+4)
合 計			
男	47,496人 (+182人)	女	50,023人 (+143人)
計	97,519人 (+325人)	世帯数	42,184 (+260)

さあ行こう!
投票へ!

平成28年6月5日(日) 沖縄県議会議員選挙の投票日です!

●投票できる方

年齢要件 平成8年6月6日までに生まれた方

住所要件 宜野湾市に住民登録があり、引き続き居住している方
※平成28年2月下旬以降に転入届をした方は、住所要件を満たさない場合があります。

※沖縄県内の市町村への転出者について

県内市町村に転出し(1回に限る)、新住所地の選挙人名簿に登録されておらず、宜野湾市の選挙人名簿に、登録されている場合、新住所地の市町村長が発行する「居住証明書」又は「住民票抄本」を提示することにより、宜野湾市で投票ができます。この場合発行手数料は無料で、県内いずれの市町村でも発行できます。

●投票方法

投票日当日 6月5日(日) 午前7時～午後8時
※投票所はご自宅に届く投票入場券(はがき)にてご確認ください。

期日前投票 選挙当日に仕事、レジャーや冠婚葬祭等の用務で投票所に行けない方は、前もって投票することができます。
※期日前投票の際は、投票所入場券裏面の宣誓書をご記入の上、ご持参ください。
(入場券を持ってない方は身分を証明できるものの提示が必要)

期 間 5月28日(土)～6月4日(土)
時 間 午前8時30分～午後8時
場 所 宜野湾市役所1階 ⑦番(選挙管理委員会)



不在者投票 次の条件にあてはまる方は、事前に市選挙管理委員会へ必要書類を請求し、投票できます。
※事務手続として郵便のやり取り等もあるため一定期間を要します。お早目にご相談ください。

遠隔地での不在者投票

仕事などの事情により選挙当日に投票所へ行けない方が、滞在地の選挙管理委員会で投票できる制度です。

指定施設等での不在者投票

入院中などの事情により選挙当日に投票所へ行けない方が、入院・入所中の病院や老人ホーム(県選挙管理委員会が指定した施設)で投票できる制度です。

郵便等での不在者投票

身体障害者手帳、戦傷病者手帳、介護保険の被保険者証(要介護5)をお持ちの方で、身体に重い障がい等があつて投票所に行けない方が、自宅などで郵便により投票できる制度です。

※該当する要件が区分されており、選挙管理委員会が交付する証明書が必要です。

候補者の政見等が掲載された選挙公報が、投票日前日(6月4日)までに市内全戸配布されます。

問合せ:選挙管理委員会事務局 電話 893-4411(内線185・186・187)