

ぎのわん

市民と市政をむすぶ

市報ぎのわん

平成30年6月

www.city.ginowan.okinawa.jp/

2018
6
No.675
PUBLIC MAGAZINE GINOWAN

ハマスタ

熱闘中!

めざせ日本一

特集1
国民健康保険税・後期高齢者医療保険料について

特集2
介護保険料改定について

特集3
地域コーディネータ養成講座
ぎのわん地域づくり塾

公式 Facebook にて情報発信中!





7月から国民健康保険税・後期高齢者医療保険料の納付が始まります！



平成30年度の国民健康保険税の納付は、翌年2月までの8期払い、後期高齢者医療保険料の納付は3月までの9期払いです。保険税・保険料の納付については、指定金融機関および全国のコンビニエンスストアで納めることができます。納期限までに納付しない場合、督促手数料および延滞金が加算されますので、早めに納付してください。国民健康保険税、後期高齢者医療保険料に関するご相談等については、国民健康保険課までお気軽にお問い合わせください。

※平成30年度の申告はお済みでしょうか。申告がまだお済みでない世帯については、国民健康保険税、後期高齢者医療保険料の軽減や、入院費・高額療養費の限度額算定などで不利益になる場合があります。

お支払いに困ったときは早めのご相談を！

病気や失業などの事情により納期限までに国民健康保険税を納付できない場合は納税相談を承りますので、窓口までご来所ください。

- ① 病気・ケガ等により生活に重大な影響を及ぼしたとき
- ② 失業等により生活が困難になったとき
- ③ 事業の休止、廃止、または著しい損失を受けたとき
- ④ 災害(火災・風水害)または盗難にあったとき

問合せ 国民健康保険課 ☎93-4411
 保険税係 内線 141～145
 後期高齢者医療係 内線 146・152

安心・便利な口座振替を！！

口座振替にすると、指定された口座から自動的に引き落とされますので、納め忘れの心配がなくなり、納期のたびに金融機関などに行く手間も省け大変便利です。また、口座振替を登録すると、翌年度以降も自動的に継続されますので、安心・便利な口座振替をお勧めいたします。

お手続き方法

納税(付)通知書・保険証・預金通帳・通帳の届け出印を持って、金融機関または国民健康保険課窓口にてお申込みください。

※お申込みから振替開始まで約1か月かかります。

平成30年度 国民健康保険税・後期高齢者医療保険料納期カレンダー

	7月	8月	9月	10月	11月	12月	1月	2月	3月
国民健康保険税	1期	2期	3期	4期	5期	6期	7期	8期	
後期高齢者医療保険料	1期	2期	3期	4期	5期	6期	7期	8期	9期
納期限口座振替日	7/31 (火)	8/31 (金)	10/1 (月)	10/31 (水)	11/30 (金)	(※)	1/31 (木)	2/28 (木)	4/1 (月)

※12月の納期は27日(木)です。また、口座振替日は25日(火)になります。

国民健康保険税、後期高齢者医療保険料を滞納すると・・・

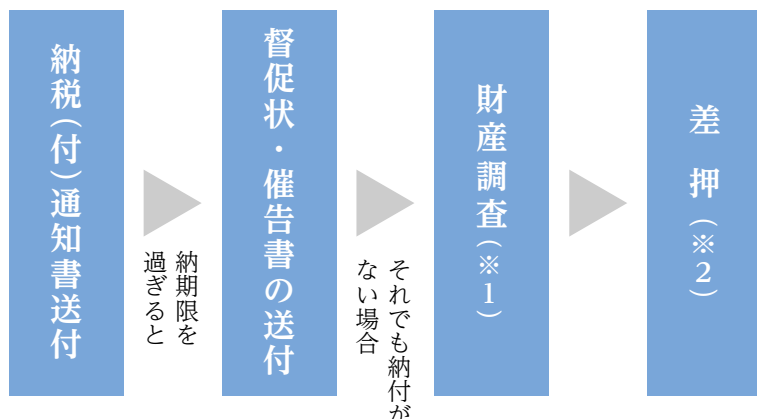

納期限までに納付がない場合、左図の流れで滞納整理を行う場合があります。

※1 預貯金調査や、勤務先への給与照会など様々な財産調査を行います。

※2 預貯金や給与のほか、不動産や自動車等動産の差押を行います。

国民健康保険税の賦課限度額の見直しと 低所得者に係る保険税軽減の拡充が図られます

地方税法等の改正に伴い、国民健康保険の被保険者間の保険税負担の公平の確保および低所得者層の保険税負担の適正化を図るため、基礎課税分(医療分)の限度額が引き上がるとともに、低所得者に対する国保税軽減措置が拡充されます。

1 賦課限度額の引き上げについて

	平成29年度賦課限度額	平成30年度賦課限度額
医療分	540,000円	580,000円
後期高齢支援分	190,000円	190,000円
介護納付金(※)	160,000円	160,000円
合計	890,000円	930,000円

※介護納付金については、40歳以上65歳未満の方のみ加算されます。

2 低所得者に対する国保税軽減措置の拡充について

世帯主と被保険者の前年所得の合計額が、一定額以下の世帯に対して均等割および平等割の税額の負担を軽減される対象が下記のとおり拡大されます。

	平成29年度まで	平成30年度から
7割軽減判定基準額	33万円以下	33万円以下
5割軽減判定基準額	33万円 + 27万円 × (被保険者数)	33万円 + 27.5万円 × (被保険者数)
2割軽減判定基準額	33万円 + 49万円 × (被保険者数)	33万円 + 50万円 × (被保険者数)

問合せ 国民健康保険課 保険税係 ☎893-4411 内線 141・237

後期高齢者医療保険
加入の皆さまへ

平成30年度から、
医療保険料の軽減率・限度額が変わります

後期高齢者医療保険加入の方の保険料は

①年収に応じて納めていただく部分【所得割】と、②全員に納めていただく定額部分【均等割】があります。平成30年度から、保険料が下記のように変わります。

1

所得割の額が変わる方

年収 約153万円～約211万円の方

平成29年度の所得割は、特例的に2割軽減されていましたが、平成30年度から軽減なしとなります。(均等割の定額部分は変わりません)

2

均等割の額が変わる方

元被扶養者で、特定の要件に該当する方

元被扶養者とは

75歳になる前日に、ご家族の会社の健康保険などで被扶養者だった方

特定の要件の例

単身の方であれば、年金収入が168万円を超える方など
75歳以上の夫婦2人世帯であれば、一方の年金収入が168万円を超える場合など

平成29年度の均等割は、特例的に7割軽減されていましたが、平成30年度は5割軽減になります。
※ただし、元被扶養者であっても世帯の所得が低い方は、均等割の軽減(9割軽減、8.5割軽減)が受けられます。

3

賦課限度額が57万円から62万円へ引き上げとなります。

問合せ 国民健康保険課 後期高齢者医療係 ☎893-4411 内線 146・152

公民館においでよ!

興味があること、
できることから
始めてみました



▲自治会の取組を紹介するパンフレットが完成しました!



宇地泊区

吉本舞さん(写真左端)、蔵元書記(写真中央)、富名腰自治会長(写真右端)



吉本 舞さん
(子ども会)



20年間続く「子ども空手クラブ」(小林流松門道場)

宇地泊区自治会 ☎897-4048

自治会(公民館)の紹介

宇地泊地区は、スーパーや病院、公園が近く、便利で住みやすい地域として人気があり、人口増加率も高く賑わいをみせています。

平成28年には公民館を新設し、子どもからお年寄りまで、どなたでも利用しやすい全面バリアフリーの施設となっています。

地域の皆さん、美しい公民館を気軽にご利用ください。会議室、サークル活動としての利用も可能です。そこから自治会にも加入して頂ければ嬉しいですね。

子ども達の教育活動にも力を入れています

下校の際に公民館に立ち寄って水分補給する子や、学校での出来事を嬉しそうに話して帰宅する子、地域の行事を調べに来る子など、多くの子ども達が公民館を利用しています。

また、自治会では子ども会活動のほかにも、子ども向け空手教室・フラダンス教室など、子どもの成長に繋がる教育活動にも近年力を入れています。

■活動を始めたきっかけ
私たちが家族が自治会に参加したきっかけは、子どもが自治会(子ども会活動)の「ラジオ体操」や「エイサー」に参加したことです。当初は児童センターに通っていましたが、自治会には小学校卒業後も子どもが参加できる様々な活動があるほか、子どもには幅広い年代の方々の関わりを通して成長して欲しいとの想いから、自治会に加入しました。

■お母さん同士の情報交換に助かっています

以前は地域のことなどに関する情報を得る場が少なかったのですが、子ども会活動に参加することによって、お母さん同士で話し合える場ができ、子育てに関する貴重な情報交換ができるようになりました。

お勧めの病院や子どもを遊ばせる場所、買い物先など、今まで知らなかった情報を得ることができ、より子育てがしやすくなったことも自治会に入ってから良かったと思える一つですね。

■子ども達が主体的に参加し、楽しめる取組を進めていきたい
子ども会では「子ども達が主体的に動き、自ら考え動くことの楽しさを知り、活動を通して成長していく」ことを大切にしています。

昨年のクリスマスパーティーでは、子ども達同士でまずは話し合い、当日のプログラム、段取り



子どもが主体的に取り組んだクリスマスパーティーの準備(昨年12月)

等を決めたうえで準備を進めてもらい、大人はフォロワーの立場で関わりました。当日は司会進行からじゃんけんゲームやダンス、手品披露などを子ども達が担い、笑い声が溢れた大人も楽しめるパーティーとなりました。

子ども会では、それぞれのお母さん同士の予定も大切にしたなかで活動しています。興味があることから、子どもと足を運んでみるのもお勧めです。

■各自治会の年間行事を市ホームページに掲載しています。

■次回は、大謝名区自治会です。

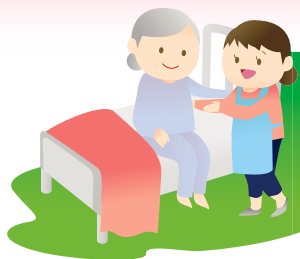

平成30年度から

65歳以上の方の介護保険料が

変わりました!



●介護保険は助け合いの制度です

介護保険給付にかかる費用は、40歳以上の方が納める「介護保険料」と、国・県・市が負担する「公費」を財源として運営されています。それぞれの世代が負担し合い、社会全体で高齢者の介護を支える仕組みになっています。

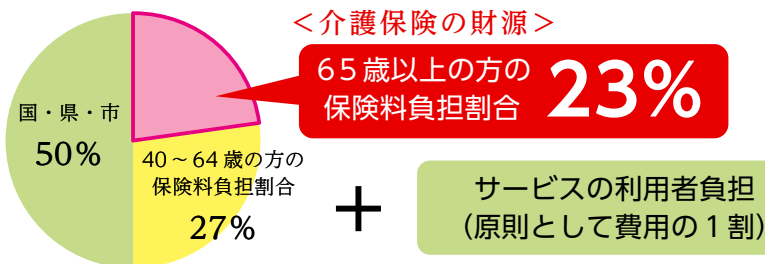

介護保険料は3年ごとに見直され、平成30年度からは第7期(平成30～32年度)の新しい保険料となりました。今期は、高齢化に伴う介護保険サービス利用者の増加や一人当たりの介護給付費の増加などに伴い、保険料の引き上げが必要になりますが、市の介護給付費準備基金を取り崩して、できる限り保険料の上昇を抑えています。

●介護保険料は介護保険の給付にかかる費用に応じて決まります

介護保険料は、宜野湾市民が3年間で利用すると見込まれる介護保険給付費(介護にかかる費用)を推計し、それをもとに算出された「基準額」をもとに、本人や世帯の課税状況、所得の状況に応じて決まります。各所得段階の介護保険料はこの「基準額」に所得段階ごとに定められた保険料率を乗じることによって決まります。

$$\text{第7期 基準額(年額) 78,000円} = \text{市区町村で介護保険の給付にかかる費用(見込)} \times \text{65歳以上の方の負担分(23\%)} \div \text{市区町村の65歳以上の人数}$$

●宜野湾市での介護保険給付費の伸び

保険料上昇の主な要因として介護サービス費の伸びがあげられますが、これは65歳以上の人口増加に伴って介護サービスを利用する方が増えたことが原因と考えられます。また第7期では、より介護が必要となる75歳以上の後期高齢者の割合がさらに増えることが見込まれており、介護サービスの需要は今後も高くなっていくことが予想されています。

【第5期～7期までの介護サービス費(地域支援事業含む。5・6期は実績値、7期は見込値)】

	第5期(平成24～26年度)	第6期(平成27～29年度)	第7期(平成30～32年度)
事業計画期間における介護サービス費	約137億8千3百万円	約154億4千7百万円	約187億6千3百万円

★ 平均的にみて、ひと月あたり介護サービスにいくらかかっているかを計算すると・・・

第6期(平成27年度～29年度)の実績では

約154億4千7百万円 ÷ 36か月 = 約**4億2千9百万円** ひと月に宜野湾市が支払う介護サービス費です。

第7期(平成30年度～32年度)では？

約187億6千3百万円 ÷ 36か月 = 約**5億2千百万円** 毎月これだけのお金が必要であると見込まれています。

●介護保険料の納め方

介護保険料は65歳になった月(65歳の誕生日の前日が属する月)から発生し、保険料の納め方は、みなさんが受給している年金の額などによって2種類あります

年金が年額18万円以上の方は・・・
年金から差し引かれる**“特別徴収”**です

年金の定期支払(年6回)の際、年金から保険料があらかじめ差し引かれます。対象となるのは、老齢(退職)年金、遺族年金、障害年金などです。

納期	第1期	第2期	第3期	第4期	第5期	第6期
年金支給月	4月	6月	8月	10月	12月	2月

年金が年額18万円未満の方は・・・
納付書や口座振替で納める**“普通徴収”**です

市から送付されてくる納付書や口座振替で、納期限までに金融機関、コンビニ等を通じて納付書で納めます。保険料納付は口座振替が便利です。

納期	第1期	第2期	第3期	第4期	第5期	第6期	第7期	第8期
納付月	7月	8月	9月	10月	11月	12月	1月	2月

次のページで保険料を確認!



●合計所得金額とは？

収入金額から必要経費に相当する金額を控除した金額のことで、扶養控除や医療費控除などの**所得控除をする前の金額**です。平成30年4月からは、合計所得金額から「長期譲渡所得及び短期譲渡所得に係る特別控除額を控除」及び「公的年金等に係る雑所得を控除(保険料段階が第1～5段階のみ)」した金額を用います。

●課税年金収入額とは？

国民年金・厚生年金・共済年金など課税対象となる種類の年金収入額のことです。なお、障害年金・遺族年金・老齢福祉年金などは含まれません。

第1段階	<ul style="list-style-type: none"> 生活保護の受給者 老齢福祉年金受給者で、本人および世帯全員が市民税非課税の方 本人および世帯員全員が市民税非課税で、合計所得金額+課税年金収入額が80万円以下 		保険料率 基準額 × 0.45	年間保険料 35,100円

	市民税課税		合計所得金額+ 課税年金収入	保険料率	年間保険料
	本人	世帯内			
第2段階	×	×	80万円～120万円	基準額 × 0.65	50,700円
第3段階	×	×	120万円～	基準額 × 0.75	58,500円
第4段階	×	○	～80万円	基準額 × 0.9	70,200円
第5段階	×	○	80万円～	基準額	78,000円

	市民税課税		合計所得金額	保険料率	年間保険料
	本人	世帯内			
第6段階	○	—	120万円未満	基準額 × 1.25	97,500円
第7段階	○	—	120万円～200万円未満	基準額 × 1.3	101,400円
第8段階	○	—	200万円～300万円未満	基準額 × 1.55	120,900円
第9段階	○	—	300万円～400万円未満	基準額 × 1.6	124,800円
第10段階	○	—	400万円～500万円未満	基準額 × 1.8	140,400円
第11段階	○	—	500万円～600万円未満	基準額 × 1.85	144,300円
第12段階	○	—	600万円～800万円未満	基準額 × 2.0	156,000円
第13段階	○	—	800万円～1000万円未満	基準額 × 2.05	159,900円
第14段階	○	—	1000万円以上	基準額 × 2.3	179,400円

●介護保険を滞納すると…

特別な事情がないのに保険料を滞納していると、滞納している期間に応じて次のような措置が取られます。

1年以上滞納

サービスを利用したときに費用がいったん全額自己負担となり、申請により後で保険給付分が支払われます。

1年6ヵ月以上滞納

保険給付分の一部または全部が差し止められ、その中から滞納している保険料相当分が差し引かれます。

2年以上滞納

サービスを利用したときの自己負担が4割に引き上げられたり、高額介護サービス費等が受けられなくなります。

お問い合わせ 介護長寿課 ☎893-4411 内線 166・167・189

あなたの介護保険料を確認しましょう!

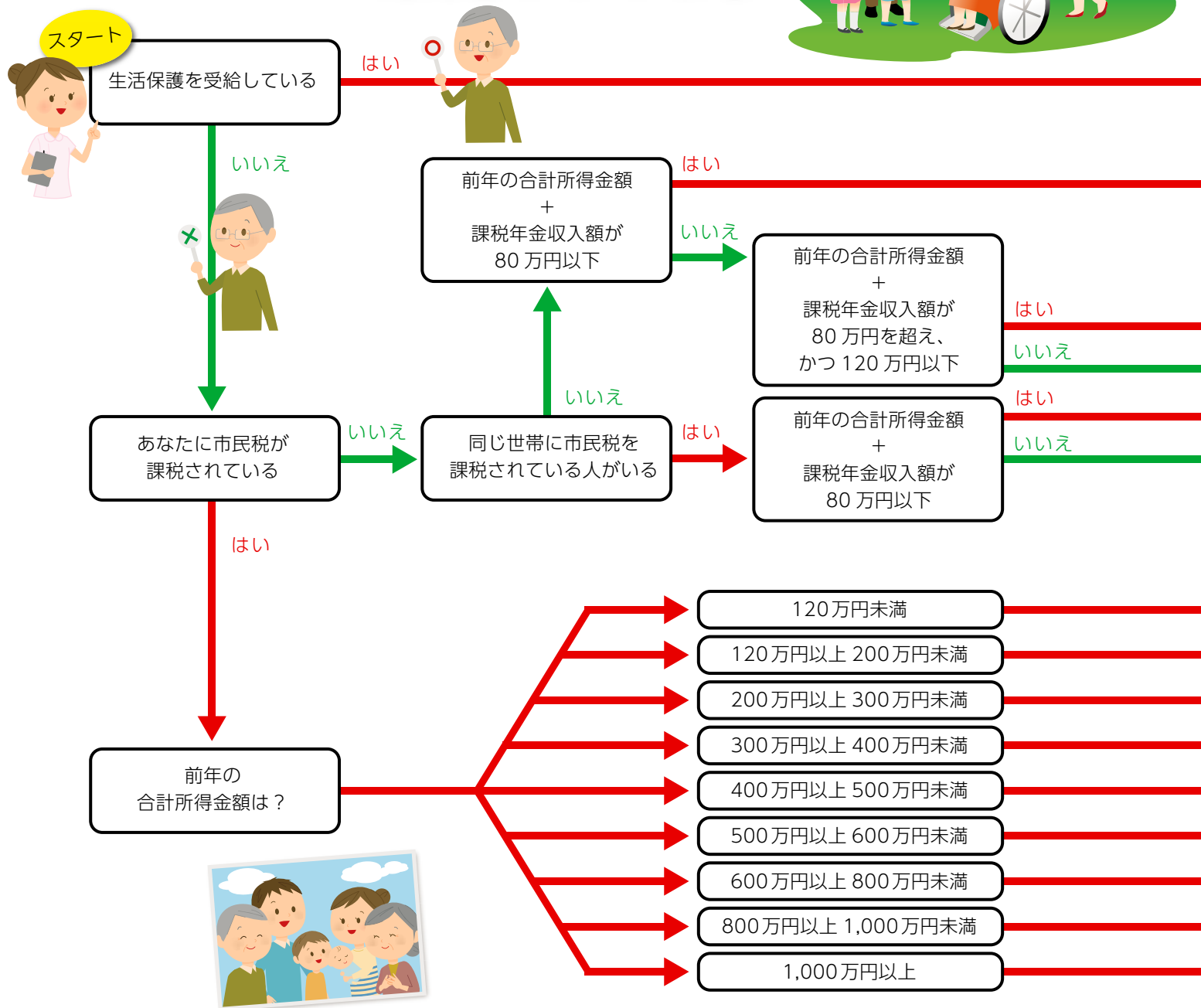

● 宜野湾市の介護保険料の減免

1 介護保険料の所得段階が 2 段階、3 段階の方は、次のいずれにも該当する場合は減額することができます。

- ① 非課税世帯で、前年中の世帯収入金額（預貯金を含む）が 120 万円以下である。（本人を除く世帯員がいる場合は 1 人につき 35 万円を加える）
- ② 資産を活用してもなお生活が困窮していると認められる世帯に属する方。
- ③ 市町村民税課税者と生計を共にしない方。 ④ 市町村民税課税者に扶養されていない方。

2 前年中の世帯合計所得金額が 600 万円以下で、次の場合には所得段階区分に関わりなく減額が適用されます。

- ① 住宅、家財又はその他財産について、著しい損害を受けた場合。
- ② 主たる生計者が死亡、長期入院、事業の損失、失業等により合計所得金額が 1/2 以上減少すると見込まれる場合。
- ③ 農作物、不漁の損失額が 3/10 以上ある場合。

3 刑事施設、労役場その他これらに準ずる施設に拘禁されていた方は、その期間の保険料は免除されます。

☆ 保険料減免についての詳しい内容については、介護長寿課窓口までお気軽にお問い合わせください。



こみゆにてい 見聞録

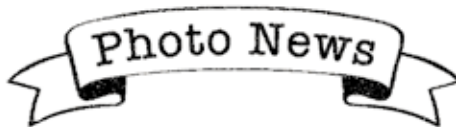

— 市の動きやまちの出来事をお届けします! —

4/26 **「郵便局みまもりサービス」
ふるさと納税返礼品に関する協定締結式**



離れて暮らすご家族をつなぐため、郵便局員が親御さんのご自宅を毎月1回みまもり訪問等を行い、その結果を市外へ住むご家族へお知らせするサービスを市ふるさと納税返礼品とする協定締結式が行われました。宜野湾郵便局長の玉寄宗充さんは「地域の皆さまの生活を生涯に渡って支援していくことで、豊かな暮らしの実現に貢献していきたい」と語られました。

4/20 **ぎのわんの地域づくりを応援！
地域づくり推進事業助成金交付決定式**



市民が自ら考え行う地域づくり事業として、人材育成事業・地域文化振興事業などに対し補助金を交付する「地域づくり推進事業助成金」の交付決定式が行われました。プレゼン審査により決定した5団体の皆さんが今年度、フラワーロード事業、歴史文化ガイドマップ作成事業、応急手当教育事業、郷土芸能祭事業、地域コミュニティ活性化事業に取り組みます。

4/28 **2020年東京オリンピックの成功に向けて
「沖縄 - 東海ヨットレース 2018」前夜祭**



2年に一度開催される「沖縄 - 東海ヨットレース 2018」の前夜祭が宜野湾マリーナ内FISH TAILにて行われました。今回、2年後に開催される東京オリンピックの応援プログラムとして、ヨットで日本一周応援フラッグリレーの出発式も同時開催されました。今後フラッグは2年をかけて日本各地を周回後、オリンピック・セーリング競技会場の神奈川県江の島に到着する予定です。

4/26 **目の不自由な方へ市の情報を
音訳・朗読ボランティアブーゲンビリア来訪**



視覚障がい者や弱視の方へ、市報・社協だより等を音訳し情報提供を行っている、音訳・対面朗読ボランティア「ブーゲンビリア」の関係者が市役所を訪れ、「沖縄の由来ばなし」の点訳本と朗読CDの贈呈を行いました。代表の大山さんから「現在も希望のあった本の朗読CDを作成している」と報告の後、新メンバーの翁長さんと高良さんによる「普天間宮の女神」と「クスクエー」の朗読が披露されました。

4/28 五穀豊穡や区の発展願う
我如古サングワチャー(豊年祭)



旧暦3月3日に拝みをすませた後、我如古サングワチャーが同公民館で開催され、市の無形民俗文化財に指定されている「スンサーミー」が、婦人会、保存会により披露されました。「スンサーミー」は600年以上の歴史があり、我如古グスクが造られた際の祝賀で披露されたのが始まりと言われていています。公民館には約300人の区民が集まり、五穀豊穡や子孫繁栄を願いました。

5/1 「人道と博愛」の理念の下
赤十字活動資金募集増強運動出発式



各種災害救護活動や輸血用血液の供給などの事業の活動資金募集を行い、全面的に支える運動として「赤十字活動資金募集増強運動出発式」が市役所玄関前にて行われました。今年も第1号として沖縄綿久寝具(株)より寄付金が贈呈されたほか、新たに配備された災害救護連絡車の紹介がされました。今後とも、赤十字活動へのご理解とご協力をお願いします。



5/11 めざせ、2018セントラルリーグ優勝 日本一!!
.12 横浜DeNAベイスターズ球団表敬訪問



日々熱戦を繰り広げている横浜DeNAベイスターズを激励するため、本市と横浜DeNAベイスターズ宜野湾友の会、第31代はごろもレディは、横浜DeNAベイスターズの球団表敬を行いました。佐真眞淳市長の激励の言葉に対して、岡村信悟球団社長より「昨年果たせなかった日本一に向けて頑張りたい」とのお言葉がありました。

また本市の少年野球チーム、普天間単、大謝名ベイスターズの2チームも同行し、球場で県出身の嶺井博希選手から両チームへグッズの贈呈がありました。

また翌日には、市内2チームと横浜市中区少年野球チームとの交流試合が行われ、元気いっぱいのプレーで熱戦を繰り広げました。終了後は中区少年野球連盟による交流会が催され、様々な余興で盛り上がり、本市と中区の交流を深めることができました。



5/11

県税事務所とともに徴収強化！
県税併任及び市町村間相互併任辞令交付式



税込納率向上につなげるため、県中部合同庁舎にて県税事務所と中部圏域他市町村の税務徴収職員へ松川副市長から併任辞令が交付されました。県税職員の配置は平成23年度から継続して行われ、市県民税を中心に、本市と協力して徴収強化に努めています。また、昨年度からは中部圏域8市町村間の相互併任により、広域で情報共有と協働での早期滞納処分に取り組み、徴収体制の強化と徴収技術の共有を図っています。

5/15

市内9小学校が表彰されました
沖共募宜野湾市共同募金委員会来訪



今年の目標は、昨年以上の
募金活動に取り組むことです。



◀ 大謝名小学校 知念伶さん・宮里紅さん

「赤い羽根共同募金」へ10年以上寄付を継続した功績から、市立8小学校および沖縄カトリック小学校が、沖縄県共同募金会より感謝・表彰状の贈呈をうけた報告がありました。「赤い羽根共同募金」は市の身近な福祉問題の解決を図るための大切な財源となっており、児童の取り組みは大きな力となっています。市共同募金委員会の柏田会長は「皆さんの後輩へも受け継いでいただき、今後も継続してもらいたい」と語りました。

5/20

菅官房長官が視察のため本市に訪れました
牧港補給地区(国道58号沿い)の返還及び西普天間住宅地区の引き渡し式典

菅官房長官が、西普天間住宅地区と宜野湾11号整備事業地の視察に訪れ、佐喜眞市長から両事業地の進捗状況等の説明が行われました。

視察終了後、那覇市のザ・ナハテラスにおいて、牧港補給地区(国道58号沿い)の返還及び西普天間住宅地区の引渡し式典・記念祝賀会が開催されました。式典には菅官房長官や福井沖繩及び北方対策担当大臣等の政府関係者のほか、シュローティ在日米軍副司令官をはじめとした在日・在沖米軍関係者、謝花沖繩県副知事等の県内自治体関係者や、引渡しまでの作業に携わった業者関係者等、多くの方々にご出席いただきました。また、記念祝賀会では、幕開けとして、宜野湾市の新城区自治会関係者により「かぎやで風」をご披露いただき、祝賀会に華を添えていただきました。

西普天間住宅地区跡地は、平成27年返還後、沖縄防衛局による不発弾探査等の支障除去措置が完了し、平成30年3月31日に、土地の引き渡しを受けることができました。同地区では、琉球大学医学部および同附属病院の移設を中心とした、沖縄健康医療拠点形成の実現に向けて取り組んでいくとともに、跡地利用の先行モデルとして、今後返還される普天間飛行場等の跡地利用計画につながるよう取り組みを進めます。





お茶を飲みながら、
ぎのわんの歴史を
のぞいてみませんか？

嘉数から全貌を

写真は約40年前に嘉数高台公園の展望台から撮影されたものです。1964(昭和39)年、嘉数の高地に展望台が建設され、1980(昭和55)年に公園として施設が開放されるようになりまし。展望台からは本市の東西や西海岸、普天間飛行場を見ることが出来ます。写真左奥の西海岸は、いよいよ建設が始まる様子が伺えます。写真手前には1960年



▲高地に建設された展望台より 1970~1980年代手前が外人住宅地、奥に見えるのが西海岸です。



▲現在の様子 2018(平成30)年5月撮影

代より建設されるようになった「外人住宅」が立ち並んでおり、平屋でシンプルなコンクリート設計が主でした。その後、外人住宅がきっかけで建築技術が県内に広まり、また台風などの自然災害を防ぐため、木造赤瓦の民家が多かった沖繩に鉄筋コンクリート住宅が建てられるようになりました。

そして下の写真は現在の様子です。写真手前の外人住宅もほとんど残り、近年では県内全域で本土からの移住者や観光客に特に好まれています。また高台公園の展望台には、連日多くの修学旅行生が訪れ、米軍統治下の沖繩・宜野湾の歴史から現在の様子まで見て学べる場所となっています。皆さんも変わる街、変わらない街を見て感じるのはいかがでしょう。

【問合せ】
市立博物館 ☎870-9317

はくぶつかんの 部屋 45

宜野湾市の歴史や文化などを
紹介します



夏休みは博物館で 楽しく学ぼう！

梅雨が明けたら、あつという間に夏休み。夏の子ども向けイベントをお探しのみなさん、当館の「こども博物館教室」はいかがですか？

「こども博物館教室」とは、市内に住む小学3年生〜中学3年生を対象とする、夏休み限定開催のイベントです。回ごとに参加者を募り、もの作りや地域めぐりを通して宜野湾の自然・歴史・文化を学びます。

そこで、昨年開催した「ソテツの虫かご作り」の様子をちよこつと紹介します♪

もの作り体験は、あらかじめ用意された材料を使うのではなく、博物館周辺の緑豊かな環境を活かし、自分たちで材料調達することから始まります。なかには、植物の名前と実際に生えている姿が結びつかない子もいて、ソテツを見ると「ああ〜見たことある！これなんだ！」と驚きの声があがりました。

館内に戻ってからの虫かご作りは、



▲実習生に作り方を習う子どもたち (2017年8月)

チクチクする葉を相手に一生懸命取り組んでいるようでした。完成すると、どこから虫を入れるのか不思議そうにしつつも、「大きく作れたからセミも入れられる！」など、達成感あふれる笑顔が見られました。

このように、実際に足を運んで身近な自然に触れ、もの作りを楽しみながら先人たちの知恵を学ぶことができると、このイベントの魅力です。

博物館では、今年も夏に向けて「こども博物館教室」を準備中です(昨年と同じ内容とは限りません)。詳しい日程・内容・申込方法は市報7月号と博物館ホームページでお知らせしますので、ぜひチェックしてみてください！

【問合せ】
市立博物館 ☎870-9317

Step Up
講座

地域づくりを学び、自分自身を高めたい！

受講生募集！

地域コーディネーター養成講座

ぎのわん地域づくり塾

色々な方と繋がりができます！
新しいこと、一緒に始めませんか？



期間 7月～10月 受講料 無料
 受講資格 市内外の18歳以上の方、卒業生も対象
 募集期間 6月29日(金)まで
 主催 市/社協 共催 沖縄国際大学
 問合せ 市民協働推進課 ☎893-4119



▲動画もチェック



公開講座のみの参加も可能！

対談「地域コミュニティを経営する」
 高崎経済大学 × 那覇市繁多川公民館
 教授 櫻井 常矢氏 館長 南 信乃介氏

ぎのわん地域づくり塾

検索

カリキュラム

日付	時間	内容
7月2日(月)	18:00～21:00	公開講座
7月27日(金)	19:00～21:30	地域づくりの実践の現場から学ぶ
8月10日(金)	19:00～21:30	地域課題の「現象」と「原因」を考える
8月19日(日)	9:00～15:30	「企画」の立て方とファシリテーション
9月6日(木)	19:00～21:30	地域課題を調べる&企画を立てる①
9月17日(月)	13:00～17:00	地域課題を調べる&企画を立てる②
10月6日(土)	9:00～15:30	中間発表(企画のブラッシュアップ)
10月21日(日)	9:00～16:00	最終発表・修了式

場所：上大謝名公民館 他 ※内容・日付・時間が変更となる場合があります。

協働による地域づくりが、
 これからの社会では求め
 られています。
 本塾では、講義、インタビュ
 ゼミを通じて、モデル地区(上
 大謝名)の地域課題をとらえ、
 解決のための企画提案を行う過
 程から、地域コーディネーター
 を育成します。

ぎのわん地域づくり塾(2期生)の声



安里ひなのさん (琉球大学 学生)
 参加するまで地域づくりや地域での活動はあまり知らなかったもので、様々な活動、年代の方と交流することで良い刺激になりました。



エクスタスティン昇子さん (NPO 法人)
 充実した4ヵ月でした。知識だけではなく、肌で感じるものも多く、ここで得たことは今後、様々な場面でも活かせると思います。

ぎのわん地域づくり塾 アドバイザー



高崎経済大学 地域政策学部
 地域づくり学科 教授
 さくらい つねや
 櫻井 常矢氏

平成24年度より宜野湾市市民協働講座・研修講師・市民協働推進施策助言支援

ぎのわん地域づくり塾 講師



NPO法人まちなか研究所
 わくわく 事務局長
 みやじ きいち
 宮道 喜一氏

宜野湾市市民協働推進審議会委員。平成28年度よりぎのわん地域づくり塾運営



宜野湾市での地域づくりの仲間とネットワーク

塾生同士や地域の方達との関わりだけでなく、修了生61名とのネットワークが広がります。



地域の現場で学び、地域へ提案する

地域の方々とも話し合い、3ヵ月間かけて地域の課題を探し、解決策を提案します。



異業種、異分野のメンバーがチームで学び合う

行政、民間、福祉、自治会等、異なる専門性を持つ方達とチームで学び合います。

本塾の魅力

はココ!

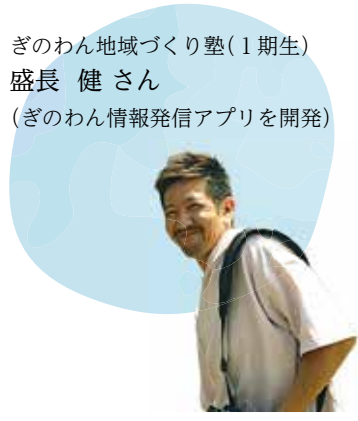

ぎのわん地域づくり塾(1期生)
盛長 健さん
(ぎのわん情報発信アプリを開発)

Q.1 なぜ地域づくり塾で学ぼうと思ったのですか？

地域活性化の役に立てればと思い、情報発信サイト運営を始めたので、地域のことをもっと知りたいと思い、まずは、公開講座に参加することにしました。

Q.2 今、取り組んでいることは？

平成29年度に市の地域づくり事業助成金を受け、スマートフォンアプリを使って、地域の情報を広く多くの方に届けるという事業を進めています。この情報発信アプリが、新しく移り住んだ人も、ローカルなイベント

地域づくり助成事業を活用。ぎのわん情報発信アプリ開発！

本市では、市民が自ら考え自ら行う地域づくり事業に対して助成を行っています。その助成金制度を活用して、市民による「ぎのわん情報発信アプリ」が完成しました。宜野湾市の身近な地域情報を発信し、まちの活性化を目的としています。市内の自治会を訪問しインタビュー形式で各自治会の想いや特徴を記事にしています。ぜひご覧ください。



や活動、その地域の魅力などを知ることができ、住みよい地域をつくるきっかけとなることを目指しています。

**卒業生
活躍中!!**

**ぎのわん地域づくり塾の修了生に
お話を聞きました!**

Q.1 なぜぎのわん地域づくり塾で学ぼうと思ったのですか？

私は5〜6年前に宜野湾市に移住し、地域の方が気軽に立ち寄り、笑顔になれる「コミュニケーション」や情報発信の拠点みたいな存在になればとコーヒーションを始めました。地域づくり塾へは、PTA活動や子どもの居場所に関わる活動等、自分のこれまでの経験が地域の役に立てないか学ぶために受講しました。

Q.2 今、取り組んでいることは？

「地域づくり塾」の卒業生は、月に一度集まって情報交換を重ねています。その交流会の中で

ぎのわん地域づくり塾(1期生)
東 圭子 さん
(The 井戸端会議 実行委員会 代表)



公園を地域住民の「集いの場」として活用できないかと提案しました。周りの仲間も賛同してくれて、井戸端会議実行委員会を設立することになりました。地域の公園をより身近に、親しみを持った空間にすることで、住民の人々が継続した交流を図れるようになることを目指した企画を考え、5月26日(土)に宇地泊のかたばる公園で防災をテーマに「The 井戸端会議」を開催しました。

初めての企画なので至らない点も多々あり、今後の活動の参考へとたくさんのご指導も頂きました。その中で、子ども達の笑顔やテントの中でのゆんたく会などを拝見して、ある程度の手ごたえも感じています。そしてこの開催が少しでも地域の方々のお役に立てればと思います。ご協力頂いた皆さん、ありがとうございました。

5月26日(土)に開催された「The 井戸端会議」の様子は裏表紙をご覧ください。

男女共同参画週間！ 6/23～6/29

内閣府では、スポーツに関わるあらゆる分野での女性の参画を推進し、様々なスポーツに男性も女性も親しみ、チャレンジし、活躍できるようになるためのキャッチフレーズを募集し、「走り出せ、性別のハードルを越えて、今」に決定しました。

性別にかかわらず、誰もが職場で、学校で、地域で、家庭でそれぞれ個性と能力を発揮できる「男女共同参画社会」を実現するためには、政府や地方公共団体だけでなく、市民のみなさん一人ひとりの取組が必要です。私たちのまわりの男女のパートナーシップについて、この機会に考えてみませんか？



県外研修参加者募集！ 「男女共同参画推進フォーラム」

毎年1,000人以上が集結するこのフォーラムでは、様々なワークショップが開かれます。本市では予算の範囲内で補助金を交付しますので、参加希望の方は市民協働推進課までお問い合わせください。

日程：8月30日(木)～9月1日(土)
会場：国立女性教育会館(埼玉県)
募集対象：市内に在住または在勤する者
募集締切：6月29日(金)
※詳しくはホームページをご覧ください。

男女共同参画週間イベント！

本市では男女共同参画週間に、パネル展などのイベントを開催します。

- オープニングセレモニー
市役所玄関 6月22日(金) 16:30～
- パネル展
市役所1階ロビー、ふくふく、保健相談センター
- ブックフェア：市民図書館
※詳しくはホームページをご覧ください。



▲平成29年度男女共同参画週間

問合せ：市民協働推進課 平和・男女共同係 ☎893-4411 内線421

学び、ふれあい、感じる実践の場

めぶき★ふくふく情報

講 師 屋良 朝治さん(WOODYはる房代表)
日 時 7月28日(土) 午後1時半～4時半
場 所 男女共同参画支援センターふくふく講堂
対 象 お父さんと小学生以上のお子さんのいる親子(祖父や叔父も可)
募集人数 親子10組
受講料 1,500円(工具・材料費・保険代込)
※他の家族追加は、1人1,500円です。
受講料は、申込み後ふくふく隣のめぶき2階事務所へ事前にお支払いください。
持参する物 絵具セットやマジック等・ハサミ
受付期間 6月25日(月)～7月5日(木)
(応募多数の場合は抽選になります)
申し込み・問い合わせ先 (平日10時～17時)
男女共同参画支援センターふくふく
宜野湾市志真志1丁目15番22号
電話 896-1616



夏休み企画!
お父さん応援講座
～プチ木工体験～
「お父さんとモビールを作ろう!」
いよいよ7月は、子どもたちの待ちに待った夏休み到来!今年もふくふくは育児にがんばるお父さんを応援します。夏休みを利用してお子さんとプチ木工体験をしませんか。木工家具作家を講師に迎え、夏休みの工作の宿題にもできるモビールを作ります。
※モビールとは、天井からぶら下げてゆらゆら揺れるインテリア雑貨のことです。

平成30年度第3回ふくふく講座



お楽しみに!みんな来てね!

GINOWAN information



認可保育所開所に伴う入所希望者募集について



平成30年9月1日に、以下の通り新たに認可保育所2カ所の開所を予定しています。それに伴い、入所希望者を募集します。

【新規事業所の概要】 ※詳細は、施設の設置者に直接お問い合わせください。

名 称	ぴっころ保育園(仮)	あっぷる保育園(仮)
所 在 地	宜野湾市大謝名	宜野湾市大山
連 絡 先	☎897-9360(仮)	☎890-5983(仮)
類 型	認可保育所	
対 象 年 齢	生後3か月から小学校就学前まで	
保 育 料	月額0円～月額51,300円 ※世帯の所得状況、児童の年齢、きょうだいの入所状況等により異なります。	

【入所希望者の手続方法】

下記の期限までに新規申し込みまたは入所希望園変更の申し出を行った方が入所審査の対象となります。

- 申し込み受付期間 6月11日(月)～7月13日(金)まで ※土・日・祝日は除く
- 書類配布・受付時間 9:00～17:00(12:00～13:00を除く)
- 受 付 場 所 宜野湾市役所1階 子育て支援課窓口
- 入所案内予定人数 以下の通りです。なお、変更がある場合もあります。



	ぴっころ保育園(仮)	あっぷる保育園(仮)
0 歳 児	5人	5人
1 歳 児	0人	7人
2 歳 児	7人	4人
3 歳 児	10人	6人
4 歳 児	11人	4人
5 歳 児	0人	14人

【注意事項】

- ▶ 民生委員の証明等の交付に時間を要する場合がありますので、余裕をもって証明書等の交付を受けてください。
- ▶ 育児休業中の方は、開所日から1カ月以内(平成30年10月1日まで)に職場復帰をする方が対象となります。復帰日の変更をする方も上記の申し込み期限までに職場復帰日変更後の記載がある勤務証明書を提出してください。
- ▶ 開所日については、工事の状況等に伴い、変更になることがあります。

お問い合わせ 子育て支援課 ☎893-4411(内線176・178)

スロージョギング® 教室

消費エネルギーはウォーキングの約2倍。正しい有酸素運動の方法を学びませんか。

日時 7/1(日) 10:00~11:30

場所 市保健相談センター

定員 30人(先着順)

対象 市内在住または在勤で運動制限のない方

受講料 無料

募集期間 6/18(月)~6/29(金)

申込方法 電話または窓口

☎保健相談センター ☎898-5583

『ウォーキング day』 参加者募集

日程 毎月 第2・4月曜日 9:00

※帽子、飲物をご持参ください。

※荒天の場合は中止します。

場所 いこいの市民パーク管理事務所前 東屋

対象 市民で運動制限のない方

内容 ストレッチ・美らがんじゅう体操・公園周囲1時間程のウォーキング

☎保健相談センター ☎898-5583



7月健康カレンダー

母子関係の健診・教室 (場所：保健相談センター)		受付時間
乳児一般健診	22日(日)	9:00~11:00 13:00~14:45
1歳6か月健診	5日(木)・12日(木) 26日(木)	13:15~14:00
2歳児歯科検診	19日(木)	13:15~14:45
3歳児健診	4日(水)・18日(水)	13:15~14:00
ふたば 母子健康相談	3日(火)・17日(火)	9:30~10:30
マンマン教室 (離乳食教室)	27日(金)	13:30~
のびっこ親子教室	25日(水)	お問い合わせください
コアラ倶楽部 (育児学級)	6日(金)・13日(金)	13:30~
健康相談		受付時間
保健相談センター	毎週 月・火・金曜日 (祝日を除く)	13:00~15:00
	毎週 火・水曜日 (祝日を除く)	9:00~11:00

がんじゅ〜広場

専門スタッフの指導の下、ワイワイ楽しい仲間たちと一緒に姿勢や動作を整えましょう。

①日時 毎週金曜日 10:00~12:00

場所 赤道老人福祉センター

(定員なし)

②日時 毎週金曜日 14:00~16:00

場所 伊利原老人福祉センター

(毎回先着10人)

受講料 無料 ※申込不要

対象 市内在住の65歳以上の方

☎介護長寿課 内線 204



メタボ予防運動教室

日時 ①7/4(水) 10:00~11:00

②7/20(金) 14:00~15:00

※当日受付、問診・血圧測定等を行いますので15分前までにお越しください。

場所 保健相談センター

対象 市内在住で運動制限のない方

内容 ストレッチ、筋力トレーニング、有酸素運動、運動に関する講話など

持ち物 動きやすい服装、室内シューズ、飲み物

参加費 無料(当日受付)

☎保健相談センター ☎898-5583



高校進学をサポート 平成30年度 学習支援事業(第2次)

高校進学を目指す生活困窮世帯の中学生を対象に市の指定する塾への通塾費用を公費で負担します。あわせて子どもや保護者への助言を行います。

対象者 ①生活保護受給世帯の中学校1年生~3年生

②父母ともに住民税非課税である世帯の中学校3年生

③その他福祉事務所長が認める者

募集人数 若干名

相談期間 6/25(月)~6/29(金) 10:00~17:30 ※要予約

※相談期間中に生活福祉課での面談(保護者同伴)が必要です。

申請期間 6/25(月)~7/4(水)

通塾先 市が指定する学習塾(面談時にご案内します)

※面談後の体験入塾が必須です。

※相談時に前年度の通知表をお持ちください。

☎生活福祉課 生活支援係 学習支援担当 ☎893-4480(内線 563)



生活保護制度について

生活保護とは、生活に困っている世帯に対して、経済的に足りないところを補うことで、憲法で保障されている健康で文化的な最低限度の生活を保障し、自分の力やほかの方法で生活できるように手助けをする制度です。年金や各種手当等、あらゆる制度を利用して生活しても経済的に立ち行かない方は、生活保護制度の活用もあります。詳しくは、生活福祉課までお問い合わせください。

☎生活福祉課 内線 462、465

健康・福祉

募集・お知らせ

宜野湾市役所

☎893-4411

(代表)

☎問合

☎申し込み先

7月 児童館ガイド

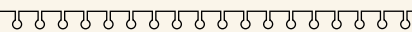

★は(申込制)

【大謝名】児童センター TEL・FAX897-4117

2月~	七夕制作	16:00-17:00
7土	夏休み体験教室受付	10:00~
18水	将棋大会	16:00-17:30
21土	防災学習	14:00-15:00
24火	★館外学習	10:00-16:00

【赤道】児童センター TEL・FAX892-3397

2月~	七夕制作週間	16:00-17:00
6金	夏休み体験教室受付	10:00~
7土	七夕パーティー	15:00-16:00
25水	★(夏)ハーバリウム	14:00-16:00
28土	ウォーターランド	14:00-17:00
31火	★(夏)ガラスえのぐアート	14:00-16:00

【大山】児童センター TEL・FAX890-0015

2月	お手玉教室	16:00-17:00
6金	七夕制作	16:00-17:00
7土	夏休み体験教室受付	10:00~
20金	しぎん紙芝居教室	16:30-17:00
23月	折り紙・着付け教室	15:00-17:00

【新城】児童センター TEL・FAX892-8888

2月	七夕まつり	15:30-17:00
7土	夏休み体験教室受付	10:00~
14土	★クッキング	13:30-15:00
24火~	★夏休み体験教室	各時間内
27金		
31火	夏の大豆うじ&お楽しみ会	10:00-12:00

【我如古】児童センター TEL・FAX897-6767

6金	七夕パーティー	16:00-17:00
7土	夏休み体験教室公開抽選会	10:00~
28土	★(夏)食品サンプル(フルーツクラブ)	10:00-11:00
	★(夏)チョークアート	14:00-16:00
31火	★(夏)デコスイーツ(フォトフレーム)	10:30-12:00

【長田】児童館 TEL・FAX892-3330

2月~	七夕かざり作り	16:00-17:00
4水		
6金	七夕会	15:30-17:00
7土	夏休み体験教室受付	10:00~
27金	映写会	15:30-17:00
28土	★館外学習	9:00-16:00

移動じどうかんじゃんけんぽん 7月

時間 14:00-17:30(我如古のみ 14:00-17:00)

野嵩1区	12木・26木	我如古	6金
野嵩3区	25水	真栄原	4木・18水
普天間1区	11水	嘉数	5木・19木
普天間3区	13金・27金	真志喜	9月・23月
宜野湾	2月・30月	嘉数ハイツ	20金

問 赤道児童センター ☎892-3397

はしかワクチンの公費助成について

麻疹(はしか)流行に伴いワクチン接種費用の助成を6月末まで行っています。対象者には通知はがきを郵送しています。接種希望の方は、はがきか市ホームページにてご確認ください。

助成対象者 市に住民票があり、下記のいずれかに該当する方

- ①接種時に生後6か月~12か月未満
- ②MRI期が未接種で、2歳以上~MRI期対象年齢前まで
- ③MRI期・II期の両方が未接種で、小学校1年生~6年生

接種費用 任意接種となりますが、自己負担額は0円

接種期間 6/30(土)まで

場所 指定医療機関(市ホームページにて確認)

※既に4月1日以降に自己負担で接種を済ませた公費助成対象者の方は、費用の払い戻しを行っています。

詳しくは、市ホームページか保健相談センターまでお問い合わせください。



問 保健相談センター ☎898-5583

放課後クラブ(学童クラブ)の利用料の一部を助成します!

対象者 市に住所があり、放課後児童クラブを利用している児童の保護者で、次に該当する世帯。

- ①児童扶養手当または母子父子家庭医療費助成受給者
- ②生活保護を受けている世帯
- ③市町村民税非課税世帯
- ④市町村民税の所得割が48,600円未満の世帯(本市の保育料第3階層に相当する世帯)
- ⑤その他市長が認める世帯

※③・④に関して、各年度4・5月は前年度の課税(非課税)状況を、6月~3月は当該年度の状況により決定。

助成金 放課後児童クラブの利用児童1人につき、平成30年4月利用分以降で、支払った1月あたりの利用料から5,000円を控除した額を対象とし、①~③は5,000円を上限に、④・⑤は3,000円を上限に助成します。

助成対象 利用料+おやつ代

※入会金、傷害保険料、延長保育料、行事費、教材費その他の保護者負担金は除く。

申請 以下の書類等を持参し、こども企画課の窓口にて申請。利用後、複数月分をまとめて申請可能。(助成金は口座に振り込み。)

- ①申請書(こども企画課窓口を設置またはHPでダウンロードすることができます)
- ②利用料を支払ったことを証明する書類(領収証、月謝袋の原本等)
- ③印鑑(シャチハタ不可)
- ④通帳またはキャッシュカードの写し

※利用月の翌月から数えて1年を過ぎると申請できなくなりますのでご注意ください。3~4か月に1度は申請するようお願いいたします。

受付日時 8:30~11:45、13:00~17:00

(土日・祝日は除く)

問 こども企画課 内線 461

※窓口が保育課からこども企画課へ変更になりました。



母子保健推進員募集

子育て経験を活かし、お母さんと赤ちゃんが安心して暮らせるようサポートする「母子保健推進員」を募集しています。

対象 市に住所があり、子どもが好きな方

募集人数 普天間2区・伊佐地区・大山地区：各1人

任期 平成32年3月まで出来る方

活動内容

- ①市の母子保健事業のお手伝い
 - ②毎月の定例会出席など
 - ③健診未受診者宅への訪問による受診勧奨
 - ④こんにちは赤ちゃん事業の訪問活動
- 活動日**
- ①②あわせて月1~3回程度。
 - ③④はご自身の時間内で調整。

問 保健相談センター ☎898-5583

家庭児童相談室について

突然の妊娠でどうしたらいいかわからない、妊娠・出産にかかるお金について不安がある、産まれてくる子どもを育てていけるか等の不安。相談しづらい悩みを一人で抱え、思い悩む方もいらっしゃるのではないのでしょうか。就学中や十代での妊娠、市外・県外からの移住で身近に協力者がいらっしゃる方も少なくないでしょう。

このような相談の窓口として、市では家庭児童相談室を設けています。「相談しづらい」「相談するのが恥ずかしい」と考えてしまいがちですが、悩みを話すことで、気持ちが落ち着くこともあります。一緒に最良の方向性を考えていきましょう。

問 市要保護児童対策地域協議会／
じのーんキッズ安心ネット
児童家庭課（家庭児童相談室）
内線 285



平成30年8月1日(受診分)から 重度心身障害者(児)医療費助成事業自動償還払いが スタートします。申請の手続きが簡単になります。

■重度心身障害者(児)医療費助成事業とは？

重度の心身障がい者(身体障害者手帳1級・2級および療育手帳A1・A2該当者)の経済的負担を軽減するため、保険診療による医療費の自己負担を補助する事業です。

■自動償還払い方法は？

県内医療機関で受診(歯科・調剤薬局含む)

- ↓
- ①対象者の受給資格証を提示
- ↓
- ②医療費を医療機関窓口で支払う
- ↓
- ③受診日の翌々月に指定の口座に振り込まれます



※自動償還払い導入に伴い、白色の受給者証が青色に変わります。

※対象者の方には、7月中旬までに新しい受給資格証が郵送で届きます。

※訪問看護療養費、はり・きゅう・あんまマッサージの受診については、従来通り窓口で領収証の提出が必要です。

問 障がい福祉課 内線 161、491

集団健診のお知らせ 特定健診 がん検診

日時・場所 ① 7/7(土) 宜野湾市役所 ② 8/19(日) 嘉数小学校
予約先 2週間前までに下記まで申込みください。

問 保健相談センター ☎898-5583



アフターフォロー充実！ 受けよう集団健診



保健師・看護師・管理栄養士のアドバイスが受けられます!!

平日は仕事で忙しい・・・
健診を受けた会場で聞きたい



結果説明会へ

土曜または日曜に行われる結果説明会へお越しください。
受けっぱなしにせず一緒に結果を見直し、改善に向けて取り組みませんか。一人ひとりの生活習慣に合ったアドバイスが受けられます。ぜひご利用ください。
※定員に限りがございます。

自分の好きな時に行きたい!



保健相談センターへ

まずは保健相談センターへお電話を!ご都合を伺ったうえで、健診結果説明を行います。その他に、健康に関する様々な相談も受け付けております。ご自身の健康について一緒に考えていきましょう。
※要予約：098-898-5583
9:00~11:00 / 13:00~16:00

食育 キャンペーン



毎年6月は「食育月間」、毎月19日は「食育の日」にちなんで、「食事はうす味・手作り・バランスよく」を基本テーマとし、「毎日プラス1皿野菜」「油控えめ・おいしく減塩」に焦点をあて、食育キャンペーンを行います。県産野菜の紹介、食育に関するパネル・フードモデルの展示、県産野菜を使用した試食、健康相談等も行います。ご家族、お友達を誘ってぜひ、お越しください。

日時：6月22日(金) 10:00~15:00

場所：サンエー宜野湾コンベンションシティ 2階 はごろもコート

7月は県産品奨励月間です!

県では県産品愛用の啓発と需要の拡大を図るため、産業界・県民・行政等が一体となって、毎年7月を「県産品奨励月間」として普及を行っています。

◆地産地消：地域で生産されたものをその地域で消費するという意味と同時に、栄養価の高い旬の食材が安価に手に入り、生産者がみえるというメリットがあります。

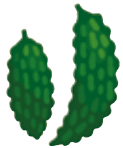

にがうり

にがうりの苦味(モルデシン)には、肝機能を高め食欲を増進させる作用があります。また、ビタミンCも豊富でレモンの約4倍!!



田芋

でんぶんが豊富で、イモ類の中では比較的カリウムやカルシウム、鉄分、ビタミンAやCなどを多く含みます。



ドラゴンフルーツ

低カロリーで、ビタミン・ミネラル・食物繊維が豊富で、酸味はほとんどなく、さっぱりとした甘さが特徴です。



島ニンジン

島ニンジンにはカロテンが豊富で、滋養強壮として古くから料理されていました。人参臭さは少なく、肉質は柔らかいので煮物やチムシンジなど汁物に使われています。



パパイヤ

ビタミンAやカリウムを含み、パパインという酵素を多く含んでいます。



パッションフルーツ

果実を半分にはると、種を含んだゼリー状の果肉と甘酸っぱい香りが特徴で、生食やヨーグルトにトッピングして楽しめます。カロテン・葉酸も豊富です。

パパイヤイリチー



【材料】(5人分)

- 青パパイヤ 800g
- ※皮と種を除いて 600g
- 豚三枚肉 茹でた後正味 100g
- サラダ油 大さじ
- 豚だし 1カップ
- 塩・醤油 各小さじ1

【作り方】

- ①青パパイヤは皮をむいて粗めのおろし金で太めにおろした後、さっと水で流しザルに上げておく。
- ②豚三枚肉は丸ごとゆでて短冊に切る(肩ロースでもよい)。
- ③鍋に油を熱し、豚三枚肉を入れて脂が溶けてきたら、青パパイヤを入れて全体に油がまわるまで炒める。
- ④③にだし汁を鍋肌から少しずつ入れながら柔らかくなるまで煮て、塩と醤油を加え、味をよく浸透させて仕上げる。

問 保健相談センター ☎898-5583

松本嘉代子先生の琉球料理教室 参加者募集

日時 ①7/28(土)、②8/3(金)
 時間 10:00~15:00 (受付 9:50~)
 場所 中央公民館 2階調理室
 定員 20人 (抽選となります)
 ※市民限定
 参加費 無料
 申込期間 7/2(月)~7/10(火)
 申込方法 電話または窓口

問 保健相談センター ☎898-5583

【メニュー例】

- 中身の吸い物
 - ゴーヤンブシー
 - 千切りイリチー 他
- ※変更になる場合があります



<講師紹介>

略歴
 平成11年 厚生大臣表彰 (栄養指導業務)受賞
 平成25年 第49回琉球新報賞 (社会・教育功労)受賞
 現在
 琉球新報、沖縄タイムス料理講演会レギュラー講師

不動産の公売を実施します！

市では市税の滞納処分のため、下記日程で公売予定です。

公売方法 期間入札
 入札期間 8/27(月)~8/31(金)
 入札場所 納税課 (郵送可)
 開札日 9/4(火) 10:00
 開札場所 市役所 多目的会議室

番号	種別	地番等	見積額	積額	公売保証金
1	土地	宜野湾市神山1丁目595番1239㎡(現況:原野)	評定中	評定中	
2	土地	浦添市伊祖3丁目1376番2180㎡(現況:更地)	評定中	評定中	
3	土地	宜野湾市嘉数4丁目832番340㎡(現況:畑)	評定中	評定中	
4	土地	中頭郡中城村字北上原662番150.61㎡(建物底地)※特分公売	評定中	評定中	



▲番号1の写真

- ・物件は現時点での予定です。追加、取下げ、変更する場合があります。
- ・物件の詳細については、今後市ホームページ等でお知らせします。

☎ 納税課 内線 251・254・259

7月から受付が始まります！ 平成30年度分国民年金保険料免除申請

【免除の種類】

【全額免除】		(平成30年度) 月額保険料
		納付なし
【4分の3免除】	4分の1納付	4,090円 納付
【半額免除】	半額納付	8,170円 納付
【4分の1免除】	4分の3納付	12,260円 納付

免除が承認されると・・・

- ①老齢年金の受給資格期間(10年)に含まれます。
- ②障害年金・遺族年金の請求時には、納付と同じ扱いになります。

※ただし、3/4免除・半額免除・1/4免除の方は減額された保険料を納付しないと未納と同じ扱いになり、受給資格に含まれません。

平成30年度の国民年金保険料(月額)は16,340円です。

- 免除は申請月の2年1ヵ月前の月までさかのぼって申請できます。未納期間がある方は、早めにご相談ください。
- 免除の種類は、他に納付猶予や学生納付特例もあります。
- 免除制度には審査(所得制限)があり、所得によっては受けられる免除が制限されることがあります。

☎ 市民課年金係 内線 116・366

7月2日(月)は市県民税第1期の納期限です

納め忘れのないよう納期限内での納付をお願いします。納付する資力があるにもかかわらず、市税を引続き滞納する方に対して法律に基づいた調査のうえ、財産(預貯金・給与・不動産・自動車等)の差押等を行うことがあります。

市税納期カレンダー

税目	固定資産税	市県民税	軽自動車税
第1期	5月1日	7月2日	5月31日
第2期	7月31日	8月31日	
第3期	12月25日	10月31日	
第4期	2月28日	1月31日	

便利です！口座振替 納め忘れがなく便利です。ぜひご利用ください。

☎ 納税課 内線 246~257

宜野湾市情報公開条例第25条および宜野湾市個人情報保護条例第34条の規定により、平成29年度の情報公開制度および個人情報保護制度の運用状況を公表します。(平成30年3月31日現在)

・公文書開示実施機関別処理状況

実施機関	請求件数	決定等の内容				不服申立て
		開示	一部開示	不開示	取下げ	
市長	261	101	141	2	17	0
その他(※)	12	3	5	4	0	0
合計	273	104	146	6	17	0

・個人情報開示等実施機関別処理状況

実施機関	請求件数	決定等の内容						不服申立て
		開示	一部開示	不開示	請求認容	却下	取下げ	
市長	28	15	6	6	0	0	1	0
その他(※)	0	0	0	0	0	0	0	0
合計	28	15	6	6	0	0	1	0

※その他には、教育委員会、選挙管理委員会、固定資産評価審査委員会、監査委員、消防長、上下水道事業管理者および議会が含まれます。

☎ 総務課 内線 322

期日前投票立会人、用紙交付係募集

市民の皆さまに政治や選挙に関心を持っていただき、選挙をもっと身近なものに感じていただくため「期日前投票立会人」と「用紙交付係」を募集します。

応募資格

- ①本市の選挙人名簿に登録されている者
- ※日本国民であり、投票日現在満18歳以上で引き続き3ヵ月以上本市に住所を有する者
- ②当該選挙の候補者でない者

日時

各選挙の選挙期日の公示(告示)日の翌日から投票日の前日までの期間のうち、選挙管理委員会が指定する日(選挙により期間が異なります。)

・時間 8:30~20:00(集合は8:00、解散は20:30予定)

受付

6月1日より、随時受付します。

※その他詳細については、市ホームページをご覧ください。

☎ 宜野湾市選挙管理委員会 内線 186・187

健康・福祉

募集・お知らせ

宜野湾市役所

☎ 893-4411

(代表)

☎ 問合せ

☎ 申し込み先



平成29年度宜野湾市 ふるさと応援寄附の公表 について

平成29年度中の宜野湾市ふるさと応援寄附は、寄附件数434件で寄附総額22,821,500円となりました。本市にご寄附頂き誠にありがとうございました。寄附者等の公表については、ご了承いただいた方のみ市HPに掲載していますのでご確認ください。

【ふるさと応援寄附活用事業】

平成29年度の寄附金は、平成21年度から積み立ててきた寄附金を合わせて、平成30年度の下記事業に活用します。(事業の詳細は市HPをご確認ください)

- ①教育・文化に関する事業
3,862,000円
 - ・普天間中学校備品購入事業
 - ・コミュニティ・スクール導入推進事業
- ②健康・福祉に関する事業
2,791,000円
 - ・地域づくり支援事業
 - ・保育人材確保事業
- ③環境保全に関する事業
6,035,000円
 - ・市民防災事業
- ④交流・産業振興に関する事業
1,219,000円
 - ・空き店舗対策事業
- ⑤基地跡地利用推進に関する事業
8,220,000円
(※普天間未来基金からの充当含む)
 - ・宜野湾市中学校短期海外留学派遣事業
- ⑥市長がまちづくりに必要と認める事業および指定なし
15,312,000円
 - ・こども医療費助成事業

問 企画政策課 内線 417

住宅用再生可能エネルギー・省エネルギー設備等設置 補助制度のお知らせ

市では、新エネルギーの利用促進と地球温暖化の原因となる温室効果ガス削減を図るため、住宅用の再生可能エネルギー・省エネルギー設備等を設置する市民の皆さまに補助金を交付します。

種類	太陽光発電システム	太陽熱温水器 (太陽熱利用システム含む)
内容	太陽の光エネルギーを直接電気に変換する設備です。作った電気は家庭で利用できるほか、余った分を電力会社に売電することもできます。	太陽の熱を使って温水や温風をつくり、給湯などに利用する設備です。
補助金額	1kWあたり1万円 (上限6万円)	設置費用の1/5 (上限5万円)
種類	エコキュート (自然冷媒ヒートポンプ式電気給湯機)	エネファーム (家庭用燃料電池コージェネレーションシステム)
内容	大気(CO2)の熱を利用してお湯を沸かし、給湯に利用する設備です。	LPGガス等から発電し、さらに発電した際の熱を給湯に利用する設備です。
補助金額	設置費用の1/10 (上限5万円)	設置費用の1/10 (上限10万円)

申請期間 7月1日～平成31年3月31日(土日祝日を除く)

申請方法 申請書および必要書類をそろえて環境対策課窓口までご持参ください。※予算額に達し次第、受付は終了となります。予めご了承ください。
※補助の対象となる設備の仕様や要件等については、HPをご覧になるか下記までお問い合わせください。

※申請される際は、COOL CHOICE 賛同宣言のご協力をお願いします。

申・問 環境対策課 内線 457

生ごみ処理機(処理容器) の補助制度について

生ごみ処理機や生ごみ堆肥化容器(コンポスト容器)を購入した市民に補助金を交付する制度です。

※ディスプレイは補助金対象外
受付期限 平成31年3月29日(金)
※予算額に達し次第、受付は終了となります。予めご了承ください。

補助対象者 市内に住所を有し、居住している方/容器(機)を設置し、適正に維持管理できる方/堆肥化された生ごみを自家処理できる方。

補助内容 (補助限度額：各3万円)

▶生ごみ処理容器：購入価格の2分の1
※1世帯または1団体あたり5年間につき3基以内

▶生ごみ処理機：購入価格の2分の1
※1世帯または1団体あたり5年間につき1基以内
申請に必要なもの等、詳しくは市HPまたは下記までお問合せください。

申・問 環境対策課 ☎893-4140

犬の飼い方教室開催について

日時 7/8(日) 10:00~12:00

場所 いこいの市民パーク(散策小広場)

定員 約30組 参加費 無料

申込期限 6月末まで

内容 ①犬のしつけ方(テント前のトラロープエリア内にて犬のしつけ方の実演)/②犬とのふれあい/③個別相談
※教室当日は、必ず、飼い犬を連れてきてください(咬み癖のある犬は、口輪を付けてください)。

申・問 環境対策課 内線 457

九州一斉！ 相続登記相談会 開催

日時 7/8(日) 13:00~16:45

場所 浦添市立中央公民館3階ホール

問 沖縄県司法書士会 ☎867-3526

博物館市民講座受講生募集!

【沖縄の昆虫と人との関わり】

沖縄に生息する貴重な昆虫類や、人の関わりについて紹介します。

日時 7/29(日)14:00~16:00

※開場 13:30~

場所 市立博物館

講師 佐々木 健志(琉球大学資料館「風樹館」学芸員)

定員 50人 受講料 無料

申込期間 7/8(日)~7/28(土)

9:00~17:00

※定員に達し次第、締め切り

【申・問】市立博物館 ☎870-9317
(火曜日休館)

市育英会奨学生募集 (入学準備金 前期)

市育英会では経済的理由によって修学困難な者に対し学資を貸与し、奨学生を募集します。

応募資格 ①本人または保護者が本市に3年以上(平成27年6月1日以前から住民登録され)引き続き住所を有する者/②学業・操行ともに優秀(成績評定3.0以上)、健康であって学資の支弁が困難と認められる者/③学校教育法に定める大学(大学院および短期大学を含む。通信制は除く。)または、同法に定める専修学校のうち修業年限2年以上の専門課程に入学予定の者。

貸与額(無利息) 年額30万円、40万円、50万円からの選択制

募集期間 6/1(金)~6/29(金)まで

出願書類 5/30(水)より配布
(「宜野湾市育英会」で検索。出願書類のダウンロード可)

※その他詳細については募集要項をご確認ください。

【申・問】市育英会事務局(市教育委員会総務課) ☎892-8280

慰霊の日写真パネル展 「沖縄戦の中の宜野湾」

沖縄戦当時の宜野湾村や人びとの様子を、写真を通して紹介します。

期間 6/13(水)~7/2(月)

※火曜は休館。※慰霊の日は開館。

場所 市立博物館 企画展示室

時間 9:00~17:00

(入館は16:30まで)

料金 無料

【問】市立博物館 ☎870-9317
(火曜日休館)

夏休み親子・キッズ・ジュニア対象講座の実施について

中央公民館では、夏休みの期間、親子やキッズ、ジュニアを対象とした講座を実施します。

「カイコの糸でランプシェード作り」や「ジュニアプログラミング講座」等、多数予定しておりますので、詳しくはHPまたは市内の各学校から各世帯に配布されるチラシをご覧ください。なお、チラシの配布については、6月下旬~7月上旬を予定しています。

【問】中央公民館 ☎893-4457

交通遺児育英会 奨学生募集

(公財)交通遺児育英会では、保護者等が道路における交通事故で死亡したり、重い後遺障害で働けないため、経済的理由で就学が困難な高等学校以上の生徒・学生に奨学金を貸与しています。

詳しくはホームページ、または下記までお問い合わせください。

【申・問】公益財団法人 交通遺児育英会
☎0120-52-1286

ごみの出し方が変わりました!

【布団・毛布・シーツ・カーテン等】

これまで指定袋に入れば「燃やすごみ」でしたが、平成29年10月より「粗大ごみ」に変更となりました。

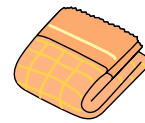

※50cm未満に切って指定ごみ袋に入れば「燃やすごみ」として収集可。

【乾電池】

これまで「燃やさないごみ」でしたが、「有害ごみ」に変更となりました。また、他にもガスライターやカセットボンベは「有害ごみ」となっており、バッテリーやボタン型・充電式電池は市では収集できませんので、適正に処理されるようお願いします。



※ボタン型電池・充電式電池はリサイクル協力店のリサイクルボックスへ

※布団・毛布類については機械の停止により、乾電池等については火災の発生により、ごみ処理場への搬入が出来なくなるといった変更です。市民の皆さまにはお手数をおかけしますが、ご協力をお願いします。

【問】環境対策課 ☎893-4140

あしなが育英会 高校奨学生予約募集のお知らせ

あしなが育英会では、保護者が、病気や災害、自死などで死亡、または著しい障害を負っていて、経済的に苦しい家庭の高等学校等在学の生徒、または中学3年生で高等学校等への進学を希望している生徒へ奨学金を貸与しています。詳しくはホームページ、または下記までお問い合わせください。

【申・問】あしなが育英会
☎0120-77-8565

健康・福祉

募集・お知らせ

宜野湾市役所

☎893-4411

(代表)

問：問合せ

申：申し込み先

海浜公園ガイド(7月)☎897-2751

日 時	イベント名	会 場
1(日)	宜野湾市民の日	海浜公園各施設
7(土)	海浜公園フリーマーケット わんにゃん譲渡会	中央広場
7(土)	市P.T.A.連合会 ソフトバレーボール大会	体育館
7(土)~8(日)	コンサート	劇場
7(土)~8(日)	第100回全国高等学校 野球選手権記念沖縄大会	アトム-ムジカシアム 宜野湾
8(日)	婦人健康づくりフェスティバル	体育館
14(土)	新報児童オリンピック パドミントン大会	体育館
14(土)~15(日)	コンサート	劇場
15(日)	新報児童オリンピック卓球大会	体育館
15(日)	第70回夏季大会	アトム-ムジカシアム 宜野湾
18(水)	第69回九州少年野球大会	アトム-ムジカシアム 宜野湾
21(土)	海邦銀行スポーツ大会	体育館
21(土)~23(月)	県学童野球大会	野球場 屋内運動場
22(日)~24(火)	第60回県中学校卓球競技大会	体育館
27(金)	第45回県高等学校野球 新人大会那覇北地区	アトム-ムジカシアム 宜野湾
28(土)	市職員共済会バレーボール大会	体育館
28(土)	みらい保育園(夕涼み会)	屋内運動場
29(日)	第70回夏季大会	アトム-ムジカシアム 宜野湾

*主催者の都合により変更やキャンセルになる場合があります。詳しくは、主催者にご確認ください。
*土日はイベントが多くなり駐車場の混雑が予想されますので、ご来園の際はご注意ください。

相談案内 宜野湾市役所 ☎893-4411

家庭・児童・女性相談		
女性相談(福祉・DVなど)	月~金 10:15~17:00	児童家庭課
女性(一般)相談		
人材育成交流センター めぐき	月~金 10:00~17:00	896-1215
家庭児童相談室	月~金 10:15~17:00	児童家庭課
おきなわ子ども虐待 ホットライン	月~金 17:30~翌8:30 土日祝 終日	886-2900
福祉相談		
生活の困りごと相談	月~金 9:00~17:00	生活福祉課
ふれあい相談室 社協	月~金 9:00~16:00	896-2020
法律相談(要事前予約、予約状況は事前にお問い合わせください)		
無料法律相談	水 13:30~16:30 金 13:30~15:30	市民生活課
市民相談		
市民相談	月~金 10:00~16:00 (12:00~13:00は除く)	市民生活課
人権困りごと相談所	第3木 13:30~16:30	市民生活課
不動産無料相談(要予約)	第4火 13:30~15:30	
消費生活相談	月~金 10:00~16:00 (12:00~13:00は除く)	
行政相談	相談日時は 沖縄行政評価事務所 お問合せください	0570-090-110
教育相談		
青少年サポートセンター	月~金 9:30~16:00	892-4732
適応指導教室[若葉教室]	月~金 9:00~17:00	893-8859
職業相談(ふるさとハローワーク)		
地域職業相談	月~金 9:30~17:00	893-5588

平成31年度 就学援助制度(要保護・準要保護)の申請について

市では、小・中学校へ通う児童生徒の保護者で、学校生活でかかる費用を支払うことが難しい方へ以下の援助を行っています。

対象者 市内に住所がある、または宜野湾市立の小・中学校に在籍し、経済的理由により就学が困難と認められる児童生徒の保護者

援助内容 学用品費・通学用品費・校外活動費(宿泊を伴わないもの)・新入学児童生徒学用品費等・修学旅行費・学校給食費・医療費(学校保健安全法で定められた特定の疾病に限る)

案内方法 市立小・中学校については、お子さんが通われている小・中学校より7月に希望調査を行ないます。

申請期限 9月(認定された場合、平成31年度の4月分から適用)

認定の目安 審査については、家族構成(人数、年齢)、世帯の収入等を基に判断しています。詳しくは7月に配布する希望調査をご確認ください。

※就学援助は、毎年度申請が必要です。

※ご家庭の状況等により認定にならない場合もあります。

※市立小・中学校以外の学校(私立・国立等)へ通われているお子さんについては、援助内容・案内方法が異なります。教育委員会学務課へお問い合わせください。

申・問 宜野湾市立小・中学校は、各学校事務室

宜野湾市立小・中学校以外は、教育委員会学務課 ☎892-8283

市民図書館ガイド(7月)☎897-4646

<定例おはなし会>	
2階 展示ホール	
14日(土) 14:00	おはなしの木の会
1階 おはなしのくに	
7日(土) 15:30	図書館のおにいさん・おねえさん
11日(水) 11:00	読み聞かせボランティア
28日(土) 15:00	読み聞かせボランティア

市民会館ガイド(7月)

第58回沖縄県合唱コンクール	
8日(日) 開演 10:00	【入場料】¥1,000 学生(小学生~大学生)500円
問合せ 沖縄県合唱連盟 ☎080-8555-5890	
第49回飯島バレエスクール定期公演	
22日(日) 開演 17:00	【入場料】¥3,000 ※高校生以下無料
問合せ 飯島バレエスクール ☎885-6309	

催物は主催者の都合により日付・時間・料金等が変更になる場合がございます。詳しくは主催者までお問い合わせください。

ご芳志ありがとうございました

市社会福祉協議会への寄付者

寄付

■ 知名 秀雄 様 普天間在 3,682円

夏休み期間中小学校 プール監視員募集!

勤務場所

小学校 8校(志真志小学校を除く)

勤務期間 7/23(月)~8/24(金)

9:00~12:00、火・水・木(15日以内)

※行事、荒天により、プール開放日程変更有。

募集人数 24人

報酬 時給 1,000円

条件 (1)健康であること。

(2)市内在住、在勤者優先で18歳以上(高校生を除く)

(3)期間中、確実に勤務できること。

(4)普通救命講習を必ず受講すること。※勤務時間として受講します。

(5)管理マニュアルおよび職員の指導を確実に遵守できること。

申込期間 6/1(金)~6/29(金)

平日 9:00~17:00

※履歴書(顔写真付)を生涯学習課窓口(市民会館1階)まで提出

問 生涯学習課 ☎893-4435

5月26日(土)、かたばる公園にて「The 井戸端会議 vol.1」(主催:同実行委員会)が開催されました。1回目となる今回は、災害時におけるライフハックをテーマに、救命救急講習や身近な物を活用したワークショップ等が行われました。会場では、子ども達によるフラダンスや空手も披露され、同公園は、地域の交流の場として賑わい、笑顔で溢れました。

地域がっながる公園



▲防災グッズの展示



▲救急救命講習 (AED使用法)

The 井戸端会議実行委員会公式サイト▶
アンケート集計結果および
ワークショップの情報などが確認できます!

The
井戸端
会議

Vol.01

in 宇地泊



お知らせ

宜野湾市では1962年(昭和37年)7月1日に市政が施行されたことを記念して、毎年7月1日を「宜野湾市民の日」として制定しています。長年にわたって市政に功労のあった方々の表彰式典が下記のとおり開催されます。

「宜野湾市民の日」関連取り組み

- ・海浜公園内体育施設、勤労者体育センター 利用料免除
- ・宜野湾ファーマーズマーケットはごろも市場 市民の日記念セール(7/1~2開催予定)
- ・まりりんぎのわん(マリン支援センター)のプール無料開放

《問合せ》

表彰式典については、秘書広報課 内線 201
イベント等については、各施設



7月1日は

宜野湾市民の日

市政功労賞表彰式典・祝賀会

と き 平成30年7月1日(日) 午後2時~
と ころ 中央公民館 集会場

