

# ギョわん

市民と市政をむすぶ

令和2年9月  
www.city.ginowan.okinawa.jp/



季節の花が彩る湧水  
ミジカシガー  
尖山区

特集1

宜野湾の“美味しい”をお家でも食べられる  
(宜野湾市地域飲食店応援プロジェクト)



行政情報や地域の情報を発信  
友だち登録をお願いします

友だち登録は  
コチラ▼



いつでも、どこでも、  
かんたんに

住民票や所得課税証明書  
などはコンビニで!

※サービスの利用には  
マイナンバーカードが  
必要です!



公式Facebookにて情報発信中!



# 宜野湾の“美味しい”を お家でも食べられる

宜野湾市地域飲食店 **応援!** プロジェクトより  
**テイクアウト**のできるお店を紹介します。

※2020年8月25日時点

店舗の詳しい情報などは  
コチラをチェック▶



## 宜野湾市 地域飲食店

**応援!** プロジェクト

イートイン  
テイクアウト  
デリバリー



Flap Coffee and Bake Shop  
普天間店 普天間  
☎098-800-2450



魚島屋  
普天間店 普天間  
☎098-943-4797



居酒屋おっちゃん酒店  
- 楽市楽座 - 普天間  
☎098-893-1577



BISTROT LIERRE  
BLANC II 普天間  
☎098-963-9161



らんらん  
新城  
☎070-3803-7289



食堂らりるれる  
新城  
☎098-896-0511



CAFE UNIZON  
新城  
☎098-896-1060

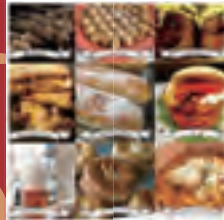

パーラーカバオ  
(カバオのあげばん) 普天間  
☎098-800-2646

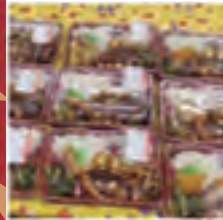

いすの木惣菜館  
普天間  
☎098-892-2021



TOPRANK  
普天間  
☎098-914-1187



タコマリア  
伊佐  
☎098-975-5539



OLY CAFE  
喜友名  
☎098-988-1009



ZUMI CAFE  
新城  
☎098-911-0517



BEEAR&  
イカライス 新城  
☎080-1542-2138



ピザパルコ  
普天間店 新城  
☎098-943-1323



マーメイド  
ベーカリー 新城  
☎098-988-1023



ポアソルチ  
大山  
☎098-987-6229



夢屋酒場  
大山  
☎098-917-2329



琉球料理  
あしび Jima 大山  
☎098-899-2978



あばらぎ  
宜野湾店 伊佐  
☎098-898-8686



メキシコ  
伊佐  
☎098-897-1663



マルミヤ  
クラフター 伊佐  
☎098-892-2333



KOBA  
大山  
☎098-943-4341



めえみち  
大山  
☎090-8292-7168



ペペペ  
(PePePe) 大山  
☎098-988-0704



HYGGE  
大山  
☎090-1947-0002



オйнаリアン  
大山  
☎098-963-9989



オアシス食堂  
大山  
☎098-988-8391



**Bricoleur**  
真志喜  
☎098-917-5771



**ぼこあぼこ**  
宜野湾店 真志喜  
☎098-890-5115



**ズムズム**  
真志喜  
☎090-8290-6577



**Gwave Cafe**  
宇地泊  
☎098-942-8416



**孔雀樓**  
大山  
☎098-897-3548



**PIPELINE COFFEE** 大山  
☎098-943-6144



沖繩料理としゃぶしゃぶのお店 **赤瓦** 宇地泊  
☎050-5590-8391



**A&W** サンエー宜野湾  
コンベンションシティ店  
宇地泊  
☎098-942-2398



**大戸屋**  
宜野湾店 宇地泊  
☎098-943-8510



**真 お魚と野菜**  
真志喜  
☎098-890-3335



セルフサービスカフェ  
**たいよう市場** 真志喜  
☎098-943-1820



**Fish Tail**  
真志喜  
☎098-898-3600



**銀のさら**  
宜野湾店 大謝名  
☎0570-096-422



おもてなし料理  
**あいあい弁当** 大謝名  
☎098-894-4430



**Jordan!**  
大謝名  
☎098-988-3944



軽食の店 **ルビー**  
宜野湾店 宇地泊  
☎098-988-8899



**Patisserie H.Yuji** 宇地泊  
☎098-917-2011



**Mati-cafe**  
(マティカフェ) 宇地泊  
☎098-898-1708



**VACATIONKITCHEN**  
真栄原  
☎098-917-1557



**馬之助**  
真栄原店 真栄原  
☎098-897-5543



お届け料理 **あいあい**  
ケータリング 大謝名  
☎098-870-9111



**ワーカーズ**  
ホームカフェ 大謝名  
☎098-953-9906



鳥と卵の専門店 **鳥玉**  
大謝名店 大謝名  
☎098-943-4232



カフェバル  
**ミツバチ** 大謝名  
☎098-988-4638



異空間和風料理 **動く町**  
宜野湾「光の都市」店  
志真志  
☎098-897-3339



塩ラーメン専門店  
**TAKANE** 我如古  
☎098-890-1323

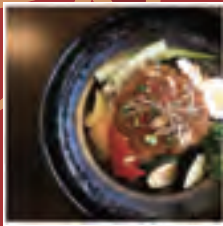

**Wine & Dine**  
ラフォーレ 嘉数  
☎098-917-1676



**宗像堂**  
嘉数  
☎098-898-1529



**La Vous やんばんる**  
ジェラート 嘉数  
☎098-943-5434



ルーラーズタコライス  
真栄原本店 真栄原  
☎098-988-9225



**ISLE PASTA LOVERS** 市内  
☎090-8393-0869



居酒屋 **ぶらんこ**  
愛知  
☎098-975-9666



とりの丸焼き  
**こけこっこハウス** 神山  
☎098-892-1600



バルコラポ肉バル  
沖国大前店 宜野湾  
☎098-943-8786



コルネとサンドのお店  
**pippi** 宜野湾  
☎098-893-2132



**Kitchen akala**  
長田  
☎098-953-1483



公民館においでよ！

「わしたムラヤー」



大山自治会HPを確認できます

～わたしが会長です！～

【趣味】パソコン、バイク

茨城県から大山に転職を機にUターンし、隣人や同級生から自治会主催の大山区大綱引きの綱作りに誘われ参加したことが、自治会に関わる第一歩でした。進学および就職で長らく本土で過ごしていた私にとっては、地元の伝統である綱作りに関われることや、先輩などから色々教わることが楽しかったため、その後も地域活動にずっと関わることになりました。

3年前に前自治会長が勇退することとなり、周りの人々の後押しもあって自治会長を務めさせて頂いています。

前の仕事でパソコン教室をやっていたので、公民館で区民にパソコンを教えたりしています。私の武器であるホームページ、インスタグラム、フェイスブックを使って大山の魅力を多くの人に広げていくことが目標です。



大山区  
名城 克己 会長

地域のマル秘スポット



▲大山湧泉群の1つ「ミジカシガー」  
見つけられるかな♪

大山には7つの湧泉群があり、その中の1つ「ミジカシガー」がお勧めです。季節ごとに色々な花も楽しめるため、私もこっそり癒されに行っています。

地域のマル秘スポット

その他にも複合商業施設やトロピカルビーチ、コンベンションセンターが近くにあり、若者にとっても住み良い地域となっています。自然と都市が調和する魅力いっぱいの大山区です。

大山区の魅力とは

メンタカリヒーガーをはじめとする豊富な湧き水が地域に点在し、大山区の中心には「大山タープックワ」と呼ばれる水田地帯が広がっています。水田地帯では宜野湾市の特産品である「大山田いも」が栽培されており、カニや手長エビ等の小動物が生息していることから、子ども達にも人気があるスポットとなっています。

今、力をいれていることは

区民が地域の魅力をもっと身近に感じ、親しみを持ってもらうことを目的に、プロモーション活動に力を入れています。



▲末吉 孝行書記  
大山のエナリが笑顔でお待ちしています♪

力をいれていること



▲イメージキャラクターを用いて地域を盛り上げています！

自治会役員の負担軽減に向け、ICTを取り入れた自治会運営の効率化にも取り組み始めています。

自治会と地域の情報、地元の魅力ある事業所を自治会のホームページ、インスタグラム、フェイスブックに載せていきますので是非ご覧になってください。

年間スケジュール

- 4月 学事奨励会 / タコ小御願(旧4月1日)
- 5月
- 6月 \*大山区総合行事(中止)
- 7月 大綱引き御願 \*大綱引き(中止)
- 8月
- 9月 カンカー御願(旧8月10日) / 慰霊祭
- 10月
- 11月 班対抗ゴルフ大会 / 区民運動会
- 12月
- 1月 令和3年大山区新春の集い
- 2月 解き御願(旧12月24日)  
立ち御願(旧1月2日)  
公力(区内清掃)  
班常会
- 3月 津波避難訓練  
自治会定期総会

※新型コロナウイルスの影響で、行事日程が変更、中止となる場合があります。

自治会TEL:897-3303

『ムム&タータ』を応援してね♪



大山マヤーガマ(化け猫)の伝説と、大山田いも、大綱引きをモチーフとして生まれました。大山のいいところ、ムムちゃんとタータくんと一緒に発信しています。よろしくね♪

◀大山区イメージキャラクター  
～LINEスタンプでも活躍中～

地域の伝統を大切に守り、区民から「公民館に行ってみよう」「地域伝統行事に参加してみたい」と思われる自治会を目指しています。区民のみならず地元企業とも力を合わせて安全な地域にしていきたいですよ。  
あなたも一緒に活動してみませんか。



自治会からみなさまへ

## 令和3年度 保育所等(認可保育園、認定こども園、地域型保育) 4月入所受付のお知らせ

### 対象児童

- ① 宜野湾市民であること。
- ② 保護者の共働き等により保育を必要とする認定を受けた、生後3カ月～小学校就学前までの児童。  
※特別支援保育(障がい児保育)希望の方は窓口にてご相談ください。

### 申込書等配布期間

**10/12(月)～11/13(金)** 9:00～11:30、13:00～17:00 ※土日祝日は除く。最終受付16:30まで  
※上記期間は子育て支援課ホームページより書類のダウンロードができます。

### 申込書等受付期間

**10/19(月)～11/13(金)** 9:00～11:30、13:00～17:00 ※土日祝日は除く。最終受付16:30まで  
※配布・受付ともに11/9(月)～13(金)は、19:00まで行います。

### 受付場所

市役所2階 児童家庭課向かい

### 申込書等受付時に持参するもの

- ① 申込書類一式
- ② 印鑑(シャチハタ等のスタンプ式は不可)
- ③ 支給認定保護者の
  - (1) 本人確認ができる書類(運転免許証、パスポート等)
  - (2) マイナンバーが確認できる書類(マイナンバーカード、マイナンバー通知カード等)



### 注意事項

- ▶ 配布期間・受付期間を過ぎると書類の配布・受付はできません。
- ▶ 入所日となる令和3年4月1日時点で保育を必要とする認定を受けていることが入所条件になります。
- ▶ 保育所等の入所決定は申し込み先着順ではありません。
- ▶ 民生委員等の証明に時間がかかる場合がありますので、余裕をもって、証明書等の交付を受けてください。
- ▶ 各保育所ごとの受入人数や所在地などは配布資料にてご確認ください。なお、配布資料は期間中、子育て支援課ホームページでもご確認いただけます。
- ▶ 令和2年12月31日までに生まれる可能性のある児童については、仮受付ができます。



例年、受付期間の最終週(11/9～11/13)は申請者が集中し(一日約200人)、受付会場で30分以上お待たせすることもございます。新型コロナウイルスの感染予防対策の観点からも、なるべく早めの申請をお願いします。

園 子育て支援課 保育児童係 ☎893-4156

## 令和3年度 宜野湾市立幼稚園・預かり保育(長期預かり)の園児募集

### 市立幼稚園

#### 対象児

- ① 宜野湾市民であること
- ② 年長児(平成27年4月2日～平成28年4月1日生)
- ③ 年中児(平成28年4月2日～平成29年4月1日生)

● 入学区域 小学校の通学区に準ずる

- 定員 ①年長児 なし
- ②年中児 各園30人

- 保育時間 ▶月・水・金 8:15～12:00
- ▶火・木(弁当日) 8:15～14:00

※保育料 自己負担なし(教材費、おやつ代等は別途徴収)  
※公立幼稚園への入園は義務ではありません。  
※入園案内通知の送付はありません。  
※午前保育料(利用者負担額)は幼児教育無償化の対象です。



### 市立幼稚園 長期預かり保育

#### 対象児

市立幼稚園へ入園予定の園児で、保護者の共働き等により午後の保育を必要とする方  
※令和3年度入園予定の年中児も申請可能です。

● 期間 教育委員会が指定する期間

● 休業日 土日・祝日・慰霊の日、12月29日～1月3日  
その他園長が指定した日

#### 預かり保育時間

- ▶平日 幼稚園の教育時間終了後～18:30
- ▶夏休み・冬休み・春休み 8:15～18:30

● 預かり保育料 自己負担なし(おやつ代等は別途徴収)  
※施設等利用給付の申請が必要です。

● その他 預かり保育は弁当持参  
(弁当日以外はケータリング利用可能)



願書配布期間・場所 **10/12(月)～11/13(金)** 市役所2階 児童家庭課向かいまたは各市立幼稚園 ※土日祝日は除く

入園受付期間・場所 **10/19(月)～11/13(金)** 市役所2階 児童家庭課向かい ※土日祝日は除く

配布・受付時間 9:00～11:30、13:00～17:00 ※最終受付16:30まで

各幼稚園での面談日 ①11/18(水) 14:00～16:00…全園実施  
②11/25(水) 14:00～16:00…嘉数幼稚園、志真志幼稚園、長田幼稚園、はごろも幼稚園のみ実施

### 受付時に持参するもの

- ① 申請書類一式
- ② 印鑑(シャチハタ等のスタンプ式は不可)
- ③ 保護者の本人確認ができる書類(運転免許証・パスポート等)  
※年中児の申込みが定員を超えた場合は抽選にて決定します。  
※願書配布期間中は子育て支援課ホームページにて書類のダウンロードが可能です。



園 子育て支援課 幼稚園係 ☎893-4649

7/6  
(月)

## 豊かな海を未来へ！ 美ら海クリーン活動



新型コロナウイルスの感染拡大による、観光客減少の影響を受けている本市のマリン事業者に、サンゴの植樹と海中清掃を委託し、沖縄の豊かな海を保全するための活動を行いました。10日間で、サンゴ300株の植え付けと、4tもの海中ゴミを回収することができました。今後もマリン事業者と連携し、沖縄の重要な観光資源である海の保全に努めていきます。

7/29  
(水)

## 守り神として、利用者を元気に 「シーサー像」寄贈への感謝状贈呈



昨年完成した宜野湾市立多目的運動場を記念して、株式会社清風堂(上里正俊代表取締役社長)より「シーサー像」2体の寄贈がありました。上里社長は、自粛や制限などの大きなストレスを抱える社会情勢の中で、利用者に元気になってもらい、「守り神」として疫病をはねのけてほしいと思いを語りました。株式会社清風堂からは、平成2年にも「はごろもの像」を寄贈いただいており、現在も市役所1階ロビーに設置されています。

7/17  
(金)

## もっている技術で、市民へ貢献 認可外保育園へ清掃ボランティア



お掃除本舗の宜野湾東店と宜野湾西店が合同で、市内認可外保育園を対象に清掃ボランティアを行いました。宜野湾東店の仲村マネージャーは、「このような状況の中、市内業者として私たちのもっている技術で、保育園の園児や保護者の皆さんが安心していただければと思います」と語りました。清掃除菌作業は、部屋の隅々から園児たちの使う様々な物まで丁寧に行われました。

7/30  
(木)

## 温かいご支援、ありがとうございました 子どもたちへ食料品の寄贈



株式会社テンポンドジャパン(上原正彦代表取締役社長)より、スパゲティやシリアルなどの食品セットの寄贈がありました。上原社長は、「お菓子も入っているので、食べ物を通して子どもたちが笑顔になってほしいです」と語りました。食料品は、火を使わず簡単に作れる品を選んでおり、同社の職員により手作業にて箱詰めされています。寄贈された食料品は、新型コロナウイルスで影響を受けた家庭に配布されます。

## 留学記 ニイハオ!

アモイ  
中国厦門市  
その4

第18期 海外留学生  
末吉 りんか

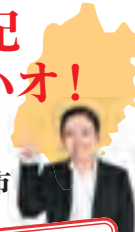

去年の9月、厦門に到着したその日から毎日中国語を使う日々が始まりました。始めは全く聞き取れず、喋れず、意思疎通ができずに悔しい思いをするのがたくさんありました。離れた場所にいるので、直接コミュニケーションをとることはありませんが、今では翻訳機を使わずにやり取りができるようになりました。約半年間、現地でも中国語を学んできましたが、まだまだ私の中国語は未熟です。ですが、これから先、観光で訪れる中華系の方々、言葉が少しでも理解できるようになったこと、偏見が無くなったことは自分自身の大きな成長に繋がりました。

厦門留学を通して多くの友達に恵まれました。全く言葉の通じない異国で半年間を過ごすことができたのは、友達の存在があったからに他なりません。中国人学生や留学生のクラスメイト、学校外においても多くの方と交流することができました。私の拙い中国語を一生懸命理解しようとしてくれたり、日本語を覚えようとしてくれたり、

去年の9月、厦門に到着したその日から毎日中国語を使う日々が始まりました。始めは全く聞き取れず、喋れず、意思疎通ができずに悔しい思いをするのがたくさんありました。離れた場所にいるので、直接コミュニケーションをとることはありませんが、今では翻訳機を使わずにやり取りができるようになりました。約半年間、現地でも中国語を学んできましたが、まだまだ私の中国語は未熟です。ですが、これから先、観光で訪れる中華系の方々、言葉が少しでも理解できるようになったこと、偏見が無くなったことは自分自身の大きな成長に繋がりました。

厦門留学を通して多くの友達に恵まれました。全く言葉の通じない異国で半年間を過ごすことができたのは、友達の存在があったからに他なりません。中国人学生や留学生のクラスメイト、学校外においても多くの方と交流することができました。私の拙い中国語を一生懸命理解しようとしてくれたり、日本語を覚えようとしてくれたり、



留学生集合写真



留学生仲間と



授業風景



お茶を飲みながら、ぎのわんの歴史をのぞいてみませんか？

### 写真が伝える、65年前の「伊佐浜」の姿

この写真は、1953（昭和28）年の「土地収用令」の公布以降激化し、「銃剣とブルドーザー」と称される土地強制接収が行われた場所の一つである、伊佐浜で撮られた写真です。

1955（昭和30）年7月19日未明、伊佐浜では反対する人びとをよそに、「土地の強制接収」が強行されました。その際、米軍は北前の海に浚渫船を用意し、海の砂を恵みの大地に流し込んで田を埋め、ブルドーザーで田畑と宅地を敷きならし、人びとの生活の場、生活の糧を一瞬にして奪い去りました。

この写真の中央に写っている大きなパイプ（管）は、浚渫船からつなげて田畑に海の砂を流し入れるためのもので、重機はそのパイプを設置するためのものかと思われます。この写真に写っている状況などご存知の方がいらつしやいましたら、ぜひ情報をお寄せください。

市立博物館では、このような古い写真を

さらに集めて、整理保存活用を進めていきます。また、最新刊の宜野湾市史「伊佐浜の土地闘争（資料編）」に引き続き、写真などを多く使った「伊佐浜の土地闘争 ビジュアル版（仮題）」の編集作業を進めています。1950年代の伊佐浜土地闘争に関連した写真や情報をお持ちの方、ぜひ連絡をください。

（大城博美）

【お問い合わせ】市立博物館 ☎870-09317



▶1955年7月19日頃に伊佐浜で撮影された写真  
（名嘉真宣幸氏提供／宜野湾市立博物館所蔵）  
―当時、米軍に見つからないように、家の中から壁に穴をあけて撮影するなど工夫し、人びとに状況を伝えるために必死の思いで撮影したという貴重な写真。

## ぎのわんの歴史・文化遺産を歩く

其の50

### 新しい遺跡の発見！

令和元年度宜野湾市では、「伊佐上原南遺跡」「佐真下屋取古集落」「伊佐伊利原遺跡」「喜友名・新城の宿道」という四件の遺跡が新規発見されました。今回はその中から「伊佐伊利原遺跡」を紹介します。

**遺跡の概要**  
伊佐伊利原遺跡は標高六メートルの大山区と伊佐区の境界付近に立地し、昭和二〇年頃の航空写真で確認すると周辺は畑などの耕作地として利用がされていたことが分かります。

伊佐伊利原遺跡が最初に発見されたのは令和元年五月に行われた試掘調査のときです。その際にシャコガイなどの大型の貝や土器の欠片が出てきました。調べてみるとその土器の中に面縄前庭式土器と呼ばれる約四〇〇年前の土器が含まれていることが分かりました。伊佐伊利原遺跡が見つかった場所は共同住宅の建設が予定されていたため、同年七月から遺跡の内容を記録するために緊急発掘調査が行われました。

### 調査の成果

伊佐伊利原遺跡の発掘調査では約三メートル四方の範囲でシャコガイやサラサバテイ（タカセガイ）などの大型の貝が集中して出土する部分を確認されました。その中には貝だけでなく約一五〇〇〜二〇〇〇年前の土器や石器の欠片も多く出土しています。また、貝集中部以外の場所からはさらに古い土器が見つかっています。この遺跡で一番古い土器は、室川下層式土器と呼ばれる約四五〇〇年前の土器になります。また、試掘調査で見つかった面縄前庭式土器も緊急発掘調査ではまとまった状態で出土しており、遺跡の周辺では古い時代から人々が生活をしていた様子がうかがえました。

現在、伊佐伊利原遺跡で出土した資料を調査・整理中ですが、また新たな発見が分かります。次第、報告します。

【お問い合わせ】文化課 ☎893-4430



発掘調査の様子▶



◀面縄前庭式土器出土状況



## 日頃から健康管理をしよう！

3密（密閉・密集・密接）を避け、手洗い・手指の消毒、マスクの着用、ソーシャルディスタンス（身体的距離を最低でも1m以上）を心がけましょう。新型コロナウイルス感染症と長期戦になる覚悟で、引き続き自己の健康管理が大切です。



**自分自身を守るための、定期通院・定期健診・予防接種は  
不要不急の外出ではありません!!**

- \* 熱中症に注意して、暑い夏を乗り越えましょう。
- \* 体調が悪い時・風邪症状や発熱がある時は、無理をせず、休養しましょう。
- \* 体調不良で受診する際はあらかじめ、かかりつけ医等に電話してから受診するようにしましょう。



## 遅らせないで！ 子どもの予防接種



- \* 予防接種のタイミングは、感染症にかかりやすい年齢などをもとに決められています。
- \* 生後2カ月から予防接種を受け始めることは、お母さんからもらった免疫が減っていくときに、赤ちゃんがかかりやすい感染症から赤ちゃんを守るのに、とても大切です。

- 🌀 **受けそびれた場合は、できるだけ早く受けましょう！**
- 🌀 **予防接種は事前に予約して！**
- 🌀 **体調が悪いときは、予防接種や健診を受けるのを控えて、改めて予定を立てましょう！**

ご不明な点は、かかりつけ医や宜野湾市保健相談センターにご相談ください。  
☎ 宜野湾市保健相談センター ☎898-5583



### 松本嘉代子先生の 琉球料理教室 受講生募集

食材の活用方法やおいしく料理するコツを学び、沖縄の伝統的な食文化への親しみや理解を深める松本嘉代子先生を講師に招き、琉球料理教室を開催します。

日時 10/10(土) 10:00~14:00  
※受付9:50~

場所 市中央公民館 調理室

対象 市内在住の20歳以上の方

定員 10人(抽選・初めての方優先)

受講料 無料

持ち物 エプロン・三角巾・筆記用具  
・マスク

募集期間 9/23(水)~9/30(水)

平日8:30~17:00

申込方法 電話または窓口受付

※新型コロナウイルス感染症拡大防止や台風等の理由により、延期または中止となる可能性もあります。

申 問 保健相談センター ☎898-5583

### ウォーキングday

~みんなで歩いて脂肪燃焼~

「ダイエットを続けたい」「一人ではなかなか続かない」「体力をつけたい」と思っているあなた!私たち健康づくり推進員と一緒に楽しくウォーキングしませんか?

日時 10月 毎週月曜日 9:00~

集合場所 いこいの市民パーク

管理事務所手前左側 東屋

内容 ストレッチ、美らがんじゅう体操、1時間程度(約4km)のウォーキング

※運動前の体調確認、十分な距離の確保等、新型コロナウイルス感染防止対策を行った上で実施しております。

※帽子、日傘、飲み物をご持参ください。

※荒天の場合は中止します。

申 問 保健相談センター ☎898-5583

### 10月健康カレンダー

母子関係の健診・教室(場所:保健相談センター)	受付時間
乳児一般健診	3日(土)・18日(日) 9:00~11:00/ 13:00~14:45
1歳6カ月児健診	1日(木)・7日(水) 13:15~14:00 14日(水)・21日(水)
3歳児健診	28日(水)・30日(金) 13:15~14:00
ふたば母子健康相談	6日(火)・20日(火) 9:30~10:30
マンマン教室(離乳食教室)	27日(火) 13:30~
のびっこ親子教室	29日(木) 時間等は、お問い合わせください。
ここのとり倶楽部(両親学級)	6日(火)・13日(火) 13:30~ 20日(火)

健康相談	受付時間
保健相談センター	毎週 火・水曜日(祝日を除く) 9:00~11:00 毎週 月・火・金曜日(祝日を除く) 13:00~15:00

### 「まちニコソング」を募集します

“まちでにつこりあいさつ・声かけ運動”をテーマに誰にでも親しまれる歌を作るために歌詞を募集します!自分の思いや好きな言葉や「フレーズを文字」にして応募ください(字数に制限はありません)

対象 市内在住または在勤・在学の方

募集期限 9/30(水)まで

応募方法 メールまたは郵便にて

メールアドレス

Fukusi08@city.ginowan.okinawa.jp

件名:まちニコソング

郵便 〒901-2205 宜野湾市赤道2-7-1

宜野湾市社会福祉協議会 まちニコ推進委員会(まちニコソング)係

問 福祉総務課 内線128

市社会福祉協議会 ☎892-6525

### いきいき筋力アップ教室 ~65歳からの筋力トレーニング~

いつまでも元気でいるために、自宅で無理なくできる筋力トレーニング運動やストレッチ、脳トレを学ぶ教室です。また、健康に役立つ講話もありますので、身体と心を元気に保つ秘訣を、楽しく学んで実践しましょう。

《10月》

日時 R2/10/22~R3/1/14

毎週木曜日(12/31を除く)

10:00~12:00(全12回)

場所 ふれあい愛知の丘

定員 12人(※1)

申込期間 9/11(金)~9/30(水)(※2)

対象

▶市内在住の65歳以上の方で介護認定を受けていない方

▶医師からの運動制限のない方

(医師からの意見書を出していただく場合があります)

▶原則として教室全日程に参加できる方

※1 応募多数の場合は、新規の方を優先に抽選します。

※2 窓口または電話で受付後、窓口にて申込書の記入が必要となります。

各教室の詳しい内容や送迎について等、ご質問や気になる点がございましたら、お気軽にお問い合わせください。

※新型コロナの感染拡大状況によっては、定員の変更や日程の延期または中止となる場合もあります。

問 介護長寿課 内線183

### 令和2年度「はごろも長寿大学」開催中止のお知らせ

毎年開催していました「はごろも長寿大学」は、新型コロナウイルス感染拡大の影響により中止することになりました。ご了承ください。

問 介護長寿課 内線207・529

### 「HELMAS健康教室」受講生募集

『健康的な(Healthy)生活(Life)は、食事(Meal)と(And)運動(Sports)から!』を意識して、仲間と一緒に健康づくりに取り組みませんか?体組成計で、自分の体の変化を確認しながらの全6回(3カ月)の講座です。

日時 10/5、12、19、26、11/16、12/21  
毎月月曜日 13:30~15:30

場所 保健相談センター 2階ホール

対象 ・市内在住で、満20歳~64歳までの運動制限のない方

・全日程参加できる方

定員 15人(応募多数の場合は抽選)

申込期間 9/1(火)~9/17(木)

※新型コロナウイルス感染症の感染拡大状況によっては、定員の変更や日程の延期または中止になる場合もあります。

申 問 保健相談センター ☎898-5583

### フィットネス教室

運動指導士と一緒に有酸素運動、筋力トレーニング、ストレッチをバランスよく行い、動ける身体づくりをめざし、運動の基本を身につけていきましょう。

日時 ①10/7(水) 10:00~11:00

②10/23(金) 14:00~15:00

※当日は、問診・血圧測定等を行いますので15分前までにお越しください。

場所 保健相談センター2階ホール

対象 市内在住で、運動制限のない方

定員 12人(定員に達し次第締切)

持ち物 動きやすい服装、室内シューズ、飲み物

参加費 無料

申込 事前予約(開催日1週間前~前日まで)

※来所時のマスク着用、手指消毒の実施、事前の体調確認など、ご協力をお願いします。

申 問 保健相談センター ☎898-5583

### 母子保健推進員募集

お母さんと赤ちゃんが安心して暮らせるようサポートする「母子保健推進員」を募集しています。

対象 市内在住で、子どもが好きな方

募集地域 嘉数ハイツ・伊佐・愛知

宜野湾・真志喜

任期 委嘱日~令和4年3月までできる方(継続有)

活動内容

①市の母子保健事業でのお手伝い

②毎月の定例会出席など

③健診未受診者宅への訪問による勧奨

④こんには赤ちゃん事業の訪問活動

活動日

①②あわせて月1~3回程度(調整可)

③④はご自身の時間内で調整可

問 保健相談センター ☎898-5583

## 10月児童館ガイド

★は申込制

### 【大謝名】児童センター TEL・FAX897-4117

16日(金)	映画会	15:30~16:30
19日(月)	お手玉・けん玉検定	15:30~16:30
22日(木)	スポーツ大会	15:30~16:30
30日(金)	ハロウィン行事	15:30~16:30

### 【赤道】児童センター TEL・FAX892-3397

5日(月)	ニュースポーツ	14:00~16:00
23日(金)	折り紙教室	15:30~17:00
30日(金)・31日(土)	ミニハロウィン	15:30~17:00

### 【大山】児童センター TEL・FAX890-0015

5日(月)	けん玉認定	16:30~17:00
26日(月)~30日(金)	ハロウィンウィーク	15:00~17:00

### 【新城】児童センター TEL・FAX892-8888

2日(金)	折り紙教室	15:30~17:00
15日(木)~16日(金)	映画会	15:30~17:00
30日(金)	あらくすく月1会	15:30~17:00

### 【我如古】児童センター TEL・FAX897-6767

9日(金)	おりがみ教室	15:30~16:30
21日(水)	がねじシアター	15:00~17:00
30日(金)	ハロウィン	16:00~17:30

### 【長田】児童館 TEL・FAX892-3330

9日(金)	軽スポーツ	15:30~17:00
19日(月)	一輪車検定	16:00~17:00
30日(金)	ハロウィン	15:00~17:30



## 移動児童館じゃんけんぽん 10月

時間 14:00-17:00

宜野湾公民館 5(月)/19(月)	嘉数公民館 1(木)/15(木)/29(木)
真志喜公民館 12(月)/26(月)	野高1区公民館 8(木)/22(木)
真栄原公民館 14(水)/28(水)	我如古公民館 2(金)/30(金)
嘉数ハイツ公民館 7(水)	普天間3区公民館 9(金)/23(金)
野高3区公民館 21(水)	普天間1区公民館 16(金)

※スケジュールが急きょ変更になる場合があります。予めご了承ください。

問 赤道児童センター ☎892-3397

## 令和2年度「敬老祝い金・記念品」について

市では毎年長寿を祝い、「敬老祝い」として100歳以上の方々、トーカー、カジマヤーを迎える方々にお祝い金と記念品を贈呈しています。記念品は、市内各種店舗でご利用いただける「敬老祝いお買い物券」を差し上げています。

本年度の「敬老祝い」に該当される方々には、郵送にてご案内をお送りします。ご案内を受け取られましたら、記載内容に従ってお手続きください。

お祝い	対象の生年月日
トーカー(米寿)	昭和8年1月26日~昭和9年2月13日生
カジマヤー	大正13年2月5日~大正14年1月23日生
高齢祝い ※新100歳	大正9年3月31日以前に生まれた方 ※大正9年4月1日~大正10年3月31日生

※支給期間・受け取り期限等、詳しくは郵送のご案内をよくご確認ください。

### 【市内で商店を営む皆さまへ】

敬老祝いの記念品(お買い物券)は、市内店舗でお買い物物を活用することで、市の経済活性化を図ることも目的として実施しています。つきましては、お買い物券を持参されたお客様が快くご利用できますよう、ご理解とご協力をお願いします。

問 介護長寿課 内線172

## 令和3年度宜野湾市放課後児童クラブ員(学童)募集

**対象児童** 市内に在住し小学校に就学している児童で、保護者の労働、疾病等により、昼間家庭において適切な保護を受けられない児童。

**育成時間** 小学校の下校時から18時まで(送迎なし)

但し、小学校の休業期間(夏、冬、春期)は8時30分~18時まで

※休館日(第2・第4土曜日、日曜、祝日、慰霊の日、その他市長が認めた日)

**定員** 大山児童センター (22人) 新城児童センター (22人)

我如古児童センター (23人) 長田児童館 (25人)

大謝名児童センター (25人)

**利用料** 1人につき 月額5,000円

**申込用紙配布・受付期間** 10月~11月(予定)

※詳細は市報または市ホームページにてお知らせします。

※希望の各児童センターで配布・受付します。郵送は不可。

※受付期間を過ぎると、令和3年4月1日入所の対象にはなりません。

※入所決定は申込書の到着順ではありません。

※申込者が定員を超えた場合、就労や家庭状況等により保育の必要性を勘案し、選考を行います。

問 大山児童センター ☎890-0015 新城児童センター ☎892-8888

我如古児童センター ☎897-6767 長田児童館 ☎892-3330

大謝名児童センター ☎897-4117

## 令和2年度小学校入学前の就学時健康診断について

学校保健安全法に基づき、小学校入学前幼児の「就学時健康診断」を実施します。※新型コロナウイルス感染症予防対策のため、例年行っている集団健診から各幼稚園(各小学校区)毎に実施します。また、今後の感染状況によっては延期や中止の可能性もあります。その際は市のHPなどを通して周知しますのでご理解、ご協力よろしくお願ひします。

**対象者** 平成26年4月2日~平成27年4月1日生の幼児

**健診項目** 内科、耳鼻科、歯科、視力、聴力

**健診日・会場**

日程	健診会場/受付時間	備考
10月22日(木)	保護者さま宛に送付します「就学時健康診断通知書」の右上部分の「場所」と「日時」に記載していますのでご確認ください。	※新型コロナウイルス感染症予防対策のため、三密を避けることを目的に受付時間を細かく設定していますのでご協力よろしくお願いします。
11月19日(木)		
12月3日(木)		

※当日は駐車場の確保が出来ません。公共交通機関などをご利用ください。

※混雑(三密)を避けるため、各係員の指示に従ってください。

※入学予定の学校が校区と違う場合でも、健康診断票は入学先の学校へ郵送されますので、指定された校区の日に受診してください。

※詳細は、本年9月中旬頃までに「就学時健康診断通知書」を送付予定です。9月30日(水)までに届かない場合は、教育委員会学務課へご連絡ください。

※市立幼稚園児は、各幼稚園から9月に配布予定です。

問 学務課 ☎892-8283

# 9月20日から26日は動物愛護週間です!

動物の愛護及び管理に関する法律では、国民の間に広く命のある動物の愛護と適正な飼養についての関心と理解を深めていただくため、動物愛護週間を設けています。ペットは飼い主に心の安らぎを与えてくれますが、不適切な飼い方をすれば、ペット自身の健康を損ねるだけでなく、家族や近隣の方々の迷惑になります。動物の生態、習性を理解し、愛情と責任を持って終生飼いましょう。

## 猫は室内で飼いましょう!

猫を外で飼うと他人の庭での排泄行為などにより近隣へ迷惑をかけるばかりでなく、交通事故や感染症など猫への危険もあります。なるべく室内で飼い、子猫を望まない、生まれてくる子猫すべてに飼い主を見つけないのであれば、避妊・去勢手術をしましょう。



## 身元の表示を!

迷子になり飼い主へのもとへ戻ることができない動物も少なくありません。犬に鑑札と予防注射済票を付けるのは狂犬病予防法で定められた飼い主の義務です。また、猫やそのほかの動物にも迷子札など「飼い主の氏名」と「連絡先」が分かるものをつけてあげましょう。



## 最後まで愛情・責任をもって飼いましょう!

捕獲、抑留されたいくつかの犬や猫については、譲渡会や動物保護団体などによって新しい飼い主が見つかりますが、それでもまだまだ多くの犬や猫が殺処分されているのが現状です。飼い主も、これから飼い主になる方も飼い方のマナーを守りペットがその命を終えるまで適切に飼養しましょう。



# 令和2年度「狂犬病予防集注射」中止のお知らせ

- 令和2年度予定していました狂犬病予防集注射について、新型コロナウイルス感染拡大防止のため、中止することとしました。例年集注射をご利用されていた飼い主の皆様には、大変ご迷惑おかけいたしますが、ご理解ご協力お願いいたします。  
今年度の狂犬病予防注射は、動物病院での接種(※)をお願いします。動物病院を受診する際には、待合室での混雑を避けるため事前に電話連絡で相談するなど、集団感染を防ぐための配慮をよろしくお願いいたします。注射料金は病院により異なりますので、注射料金や診察時間等については、各動物病院にお問い合わせください。
- 注射を受けると、動物病院にて「狂犬病予防注射済票」(2020年度は赤色の金属のプレート)を受け取ることができる場合と、「狂犬病予防注射済証明書」(紙の証明書)のみ発行される

場合がありますので、各動物病院にお問い合わせください。  
※「狂犬病予防注射済証明書」(紙の証明書)のみ発行された場合は、それをお持ちのうえ、宜野湾市役所 環境対策課の窓口で「狂犬病予防注射済票」の交付を受けてください。(別途、手数料550円、併せて新規登録する場合は3,550円が必要です。)

狂犬病予防注射は狂犬病予防注射済票の交付を受けて手続きがすべて完了します。証明書のみでは手続きが完了していませんのでご注意ください。

「狂犬病予防注射済票」を受け取ることができる動物病院一覧→



愛犬の「死亡・行方不明・住所変更・譲渡」等がある場合は、抹消手続きまたは変更手続きが必要ですので、下記までご連絡ください。

お問い合わせ 環境対策課 環境指導係 ☎893-4411(内線451・456・457)

## 知っていますか? 浄化槽設置者の3大義務!

皆さまの大切な財産である浄化槽を適切に維持管理し、末永く使い続けていけるよう浄化槽法において、浄化槽設置者の義務が定められています。

維持管理は  
不可欠です!

### 1. 保守点検(法第10条)

浄化槽の処理機能を維持させるために年に数回、保守点検を行うことが義務づけられています(一般家庭では年に3回以上行うことが義務づけられています)。保守点検は、専門的な知識や器具を有することから県知事の登録を受けた専門業者に委託する必要があります。

### 2. 清掃(法第10条)

浄化槽内にたまったスラムや汚泥などを引き出し処理機能を回復させるために、年1回以上、清掃を行うことが義務づけられています。清掃は、市町村の許可を受けた浄化槽清掃業者に委託する必要があります。

### 3. 法定検査(法第7条、11条)

浄化槽の処理機能や設置状況が適正かを確認するために、浄化槽設置者は、法定検査を受けることが義務づけられています。検査には浄化槽の使用開始後3~8カ月の間に受ける「はじめての検査(7条検査)」と、1年に1回受ける「定期検査(11条検査)」があります。

お問い合わせ 沖縄県中部保健所 環境保全班 ☎938-9787

募集・お知らせ

宜野湾市役所

☎893-4411(代表)

問: 問合せ

申: 申し込み先

## 軍用地の買取りについて 【5,000万円までの特別控除 の適用があります】

市と県は普天間飛行場返還後のより良いまちづくりを進めることを目的に、学校用地(市)や道路用地(県)の確保のため、普天間飛行場内の土地先行取得を実施します。

市・県に売却した場合、譲渡所得について最高5,000万円までの特別控除が受けられます。(ただし、国税事務所との協議により特別控除を受けられない場合もあります)

### 準備いただくもの

印鑑(認印でも可)／本人確認書類(免許証等)／土地賃借料算定調書および土地明細書(最新のもの)

### 受付期間

第3期 9/1(火)～10/30(金)

※不明な点などございましたら、まち未来課までご相談ください。

なお、新型コロナウイルス感染症対策のため、まち未来課へお越しの際は事前に電話連絡をお願いします。

☎ まち未来課 内線309

## 不動産の公売を実施します!

市では市税の滞納処分のため、不動産の公売を行っています。

### 沖縄県・市町村の合同公売【予定】

県税事務所と県内市町村が合同で、下記日程で公売を実施する予定です。

公売方法 期間入札

入札期間 10/28(水)～10/30(金)

開札日 11/4(水)

公売場所 沖縄県中部合同庁舎

番号	種別	地番等	見積価格	公売保証金
1	土地	宜野湾市大山1丁目1091番3 214.44㎡(現況:建物底地)	評定中	評定中
2	建物	宜野湾市宜野湾3丁目212番18-7 83.85㎡(現況:マンション4階一室)	評定中	評定中

- 物件は現時点での予定です。今後追加、取下げ、変更する場合があります。
- 物件の詳細については、今後市ホームページ等でお知らせします。

☎ 納税課 内線251・254・259

## 市民図書館ガイド(10月)

☎897-4646

### 定例おはなしのくに

2階 カルチャーホール
3(土) 15:30～とよかんのおにいさん・おねえさん
10(土) 14:00～おはなしの木の家
14(水) 11:00～読み聞かせボランティア
21(水) 16:00～読み聞かせサークル「ムク」
24(土) 15:00～読み聞かせボランティア

## 新型コロナウイルス感染症の影響による減収を事由とする 国民年金保険料免除について

新型コロナウイルス感染症の影響により、収入源となる業務の喪失や売り上げの減少などが生じて所得が一定額以下まで下がった場合は、臨時特例措置として本人申告の所得見込額を用いた簡易な手続きにより、国民年金保険料免除申請が可能となりました。

### 対象となる方

- (1) 令和2年2月以降に、新型コロナウイルス感染症の影響により収入が減少したこと。
- (2) 令和2年2月以降の所得等の状況から見て、当年中の所得の見込みが、現行の国民年金保険料の免除等に該当する水準になることが見込まれること。

※(1)および(2)の条件を満たす方

対象期間 令和2年2月分以降の国民年金保険料が対象となります。

〈免除・納付猶予〉令和元年度分(令和2年2月～令和2年6月)

令和2年度分(令和2年7月～令和3年6月)

申請に必要な書類 (1) 国民年金保険料免除・納付猶予申請書(年度毎に1枚)

(2) 所得の申立書

※所得の申立書は、臨時特例による免除の申請を希望する場合、必ず提出してください。

※記入方法につきましては、日本年金機構ホームページをご参照ください。

日本年金機構ホームページ▶

☎ 市民課 年金係 内線366



## 令和2年度 宜野湾市国民健康保険税収納対策緊急プラン

宜野湾市では収納対策緊急プランを策定し、国民健康保険税の収納率向上に取り組んでいます。

### 1. 国民健康保険加入資格および国民健康保険税賦課の適正化

- (1) 窓口相談、戸別訪問および年金機構(ねんきんネット)からの情報を活用し、他保険加入者の把握に努め、早期に資格喪失届の提出を勧奨します。
- (2) 居所不明者については実態調査を行い、住民登録担当部署と連携して速やかに資格喪失処理を実施します。
- (3) 未申告者に申告勧奨ハガキの発送、電話連絡および戸別訪問による申告の指導を実施します。

### 2. 国民健康保険税収納体制の充実・強化

- (1) 市ホームページ、広報誌を活用して期限内納付の周知を図ります。
- (2) 口座振替の促進およびコンビニ収納(平成24年4月から実施)により、納税者の利便性の向上を図ります。
- (3) 夜間相談窓口開設を計画し、日中に来所できない方と納税相談の機会を設けます。

### 3. 国民健康保険税滞納処分の実施

- (1) 預貯金調査や不動産調査などを行い、調査結果と納付実態を検討し、滞納処分を実施します。
- (2) 納付意思のない滞納者に対して、国税還付金の差押を実施します。
- (3) 不動産差押を執行しても納税への進展がない者については、公売などの換価を検討します。
- (4) 滞納者については、適宜前住地・本籍地も含め財産調査を行います。
- (5) 納税折衝が進まない滞納者については、車両のタイヤロックやミラーズロックを実施します。

### 4. その他

- (1) 「国保ガイド」を配布し、国民健康保険制度および保険事業に関する周知・啓発を行います。

※全文は市ホームページに掲載しています。

☎ 国民健康保険課 内線282



募集・お知らせ

宜野湾市役所

☎893-4411(代表)

☎ 問合せ

☎ 申し込み先

## 市民の皆さまからの 事業提案を募集します (最大50万円助成)

**事業目的** 主体的に地域づくりを行う市民団体等を育成・支援することを目的に、事業に必要な経費を助成します。

**対象事業** 人材育成、地域文化振興、まちづくり事業など

※市内で行う地域づくり事業であれば、様々な活動が対象となります。

**事業期間** 令和3年4月～令和4年2月末  
**申込資格** 市内で活動する2名以上の団体(市民団体、NPO、ボランティア団体、学生サークル団体、自治会など)

**申込期限** 10/20(火) 17:00必着

**申込方法** 所定の助成金交付申請書を市民協働推進課へ提出

※事業内容について事前にお問い合わせ頂けると申請がスムーズになります。

詳しくはコチラ▶



申問 市民協働推進課  
内線403・422

## 令和3年度高校育英貸与奨学生 予約採用(中学校3年生対象) の募集について

**応募資格**

- ①沖縄県内に住所を有する者の子弟
- ②中学校3年生で令和3年に高等学校、専修学校高等課程などに進学を予定している生徒

※①および②の条件を満たす者

**申込方法**

出願書類を中学校から受け取り、学校が定める提出日(概ね9月下旬)までに中学校へ提出

問 在学している学校の奨学金担当者



## 令和2年度高校育英貸与奨学生 および高等学校貸与奨学生 の追加募集について

**応募資格**

- ①沖縄県内に住所を有する者の子弟
- ②高等学校等、または専修学校高等課程に在学している生徒

※①および②の条件を満たす者

**申込方法**

出願書類を中学校から受け取り、学校が定める提出日(概ね9月中旬～下旬)までに中学校へ提出

問 在学している学校の奨学金担当者

## ぎのわん中小事業者応援助成金のご案内

新型コロナウイルス感染症の影響を受け、事業収入が減少した市内事業者の事業の推進または継続するための支援として、ぎのわん中小事業者応援助成金を交付します。

**支給額** 1事業者あたり一律10万円

**受付期間** 9/7(月)～10/30(金) ※当日消印有効

**対象** 新型コロナウイルス感染症拡大の影響により売上が30%以上減少している等の減少要件を満たしており、他の市助成金の交付を受けていない市内の事業者が対象となります。

※詳しくは市HPをご覧ください。

問 ぎのわん中小企業者応援助成金事務局 ☎988-8197  
産業政策課 内線448

## 中小企業組合とは？

中小企業者が個々では対応できない課題に対して、相互扶助の精神に基づき協同で事業を行うことにより、経営上の諸問題を解決し、経営の近代化・合理化や経済的地位の改善・向上を図ることを目的とする組合です。

中小企業組合制度にご興味のある方はお気軽にご相談ください。

問 沖縄県中小企業団体中央会 ☎860-2525

## 農業者の皆さま リスクへの備えはできていますか？

自然災害・病気などによる収入減少に備えて収入保険・農業保険をおすすめします！

**【収入保険】 様々なリスクをカバーしたい方**

原則全ての農産物を対象に、自然災害や価格低下だけでなく、農業者の経営努力では避けられない収入減少を広く保証します。

**加入できる方** 青色申告を行っている農業者(1年以上申告実績のある者)

**保証内容** 収入が9割を下回った場合に、下回った額の9割(支払い率)を上限として補填されます。

**【農業共済】 自然災害リスクをカバーしたい方**

米、サトウキビ、家畜、農業用ハウス、パインアップルなどが自然災害によって受ける損失を補填します。

**加入できる方** 全ての農業者

※農業保険は国の公的保険制度で、保険料(掛金)の国庫補助があります。

※詳しくは、沖縄県農業共済組合までお問い合わせください。

問 沖縄県農業共済組合 中部南支部 ☎945-3293  
観光農水課 内線443

## 宜野湾市市民提案事業採択団体の決定について

市では、新型コロナの影響による地域課題の解決に取り組む市民活動団体や企業等を支援することを目的に、必要な経費を助成する市民提案事業を実施しています。

今回、市民団体や企業等から30件の応募があり、審査委員会の審査を得て、8団体の助成が決定しました。

申請団体の皆さま、ありがとうございました。採択団体は、8月から来年2月末までの期間事業を実施していきます。

**【採択団体一覧】**

団体名	事業名	団体名	事業名
株式会社FMぎのわん	FMぎのわん地域支援事業(地域支援部の設立)	訪問看護ステーション桃の花	まちの看護師さん
嘉数ハイツ自治会	お家で楽しむ「リモートミニディサービス」	地域子ども安全普及会	普天間パラソルの集い
一般社団法人沖縄ダルク	依存症 オンライン連続講座	宜野湾市女性団体連絡協議会	世代を超えた交流で、リモート会議までトライするシニアへ
沖縄地域公共政策研究会自治会コミュニティ研究・支援チーム	WITH・AFTERコロナ時代に取り残されないICT活用自治会運営モデル事業	ゲンキ食堂	新型コロナウイルス感染症の影響を受ける家庭への栄養バランスを考慮した支援弁当配布事業

詳しくはコチラ▶



問 市民協働推進課 内線403・422

## 地域との共同企画展「ぎのわんの“字”展～布織り美らさや新城～」開催中!

市内の1つの地域にスポットを当て、地域の皆さんと連携して行う展示会です。今回は、新城の歴史や文化を紹介しています。

期間 10/25(日)まで

※休館日:毎週火曜日、祝祭日

時間 9:00～17:00(入館は16:30まで)

場所 市立博物館 企画展示室

料金 無料

☎市立博物館 ☎870-9317

## 消防設備士試験のお知らせ

試験日 11/1(日)

種類 甲種(特類、第1類～第5類)

乙種(第1類～第7類)

願書配布先 消防本部予防課、消防署、我如古出張所、真志喜出張所、県内消防本部、(一財)消防試験研究センター

※電子申請できます。消防試験研究センターのホームページをご覧ください。



ホームページはコチラ▶



☎(一財)消防試験研究センター  
沖縄県支部 ☎941-5201

## ご芳志ありがとうございました 市社会福祉協議会

寄附

■村山 光一 様

新城在 5万円

■(株)サンシャイン 様

志真志在 3万円

コロナ対策支援金

■匿名 10万円

香典返し

■宮里 秀雄 様 赤道在 5万円

故 宮里 ナヘ(母) 様

■島仲 智子 様 普天間在 3万円

故 島仲 春次(夫) 様

## 市民会館改修工事に伴う閉館のお知らせ

令和2年7月から令和3年3月(予定)までの期間、天井改修工事のため市民会館(大ホール)・中央公民館(集会場)はご利用できません。

ご迷惑をおかけしますがご理解・ご協力をよろしくお願いいたします。

☎生涯学習課 ☎893-4433

## 博物館市民講座 受講生募集!

【沖縄の魔除けとまじない】

沖縄のまじないの概要と、佐喜眞興英が収集したまじない資料を紹介します。

日時 10/18(日) 14:00～16:00

※受付13:30～

集合場所 市立博物館2階 研究室

講師 山里 純一(名城大学 教授)

定員 25人～50人(定員に達し締切)

受講料 無料

申込期間 9/27(日)～10/17(土)

9:00～17:00

【グスクツアーPart2】

古琉球時代における、北山・中山と覇権を争った南山の居城を巡検します。しかし、歴史研究では糸満市の島尻大里城(南山城跡)説と、南城市の島添大里城(大里城跡)説が示され、定まっておられません。今回、この2つのグスクと関連遺跡をめぐって、歴史の謎をたどります!

日時 10/25(日) 12:30～16:00

※受付12:00～

集合場所 市立博物館

講師 上原 静(沖縄国際大学 教授)

定員 15人～25人(定員に達し締切)

受講料 100円(保険料として)

申込期間 10/4(日)～10/16(金)

9:00～17:00

※新型コロナウイルスによる感染症の拡大によっては、開催日を変更する場合があります。詳しくは当館までお問い合わせください。

☎市立博物館 ☎870-9317

(火曜日・祝祭日は休館)

## 中央公民館 10月開催講座 受講生募集

1. 開催講座

【ふるさと再発見】

市内にある文化遺産・史跡などを巡って、その場所と大切さを再確認し、自分の住む街の文化と歴史をもっと知ろう!

日程 10/5～10/26 毎週月曜日 全4回

時間 10:00～12:00

場所 市立博物館ほか

定員 10人(市内在住か在勤の方)

教材費 無料

講師 市教育委員会 文化課

【ベビーリンパケア講座】

病気に負けない!免疫力をアップする親子のベビーリンパ講座。生活の中でできる方法や子どもの体調が悪い時の(咳・夜泣き・お腹の調子など)対処法が学べます!

日程 10/9～10/23 毎週金曜日 全3回

時間 10:00～12:00

場所 中央公民館3階 児童室

定員 7組(市内在住か在勤の方)

教材費 無料

講師 辛島 玲美

2. 申込方法

申込期間 9/10(木)～9/24(木)

9:00～17:00

※お電話にてお申し込みください。

※休館日:毎週火曜日、祝祭日

※申し込み多数の場合は抽選となります。

☎生涯学習課 ☎893-4436

## 消防本部からのお知らせ

住宅防火の強い味方!

宜野湾市の設置率

住宅用火災警報器  
設置は義務です!!

64%  
(R2.6.1時点)

住警器設置済みのご家庭は

10年たったら、  
とりかえろ。



消防本部は自治会長会主催の住宅用火災警報器共同購入事業を応援しています!



申し込み締め切り間近!

宜野湾市自治会長会主催の住宅用火災警報器共同購入事業が現在展開されています!

申込期間

10月16日(金)まで!!

取り付けが困難なご家庭には、自治会と協力して消防職団員が取り付け支援いたします!「購入はしたいけど、高齢だから天井に取り付けることができないし…」などの理由でまだ住宅用火災警報器が未設置のご家庭もご安心ください!

※価格、取り付け支援など共同購入に関するお問い合わせは、お住まいの自治会におたずね下さい!

募集・お知らせ

宜野湾市役所

☎893-4411 (代表)

☎問合せ

☎申し込み先

## 海浜公園ガイド(10月) ☎897-2751

日付	イベント名	会場
3(土)~4(日)	Tリーグ公式戦	体育館
3(土)~4(日)	市長杯ジュニアサッカー大会	市立グラウンド
3(土)	可愛保育園 運動会	多目的運動場
3(土)	フリーマーケット	中央広場
10(土)	宜野湾保育園 運動会	体育館
10(土)	ゆうわ保育園 運動会	多目的運動場
11(日)~12(月)	生涯スポーツフェスティバル	体育館 市立グラウンド
17(土)	うなばら保育園 運動会	体育館
17(土)	ピノキオ保育園 運動会	多目的運動場
18(日)	株式会社りゅうせきスポーツ大会	体育館
19(月)	カトリック幼稚園 運動会	体育館
21(水)~22(木)	就学時健康診断	体育館
22(木)	グラウンドゴルフ大会	市立グラウンド
24(土)~25(日)	全沖縄空手道選手権大会	体育館
31(土)	ツーリズムEXPOジャパン	海浜公園

※新型コロナウイルス感染症拡大防止のため、大会・イベント等は中止または延期となる可能性がありますのでご了承ください。

※主催者の都合により変更やキャンセルになる場合があります。詳しくは主催者にご確認ください。

※土日はイベントが多くなり駐車場の混雑が予想されますので、ご来園の際はご注意ください。

## 相談案内 宜野湾市役所 ☎893-4411

家庭・児童・女性相談		
女性相談(福祉・DVなど)	月~金 10:15~17:15	児童家庭課
女性(一般)相談 人材育成交流センターめがき	月~金 10:00~17:00	896-1215
家庭児童相談室	月~金 8:30~17:15	児童家庭課
おきなわ子ども虐待 ホットライン	月~金 17:30~翌8:30 土日祝 終日	886-2900
福祉相談		
生活の困りごと相談	月~金 9:00~17:00	生活福祉課
ふれあい相談室 社協	月~金 9:00~16:00	896-2020
法律相談(要事前予約、予約状況は事前にお問い合わせください)		
無料法律相談	水 13:30~16:30 金 13:30~15:30	市民生活課
市民相談		
市民相談	月~金 10:00~16:00 (12:00~13:00は除く)	市民生活課
人権困りごと相談所	第3木 13:30~16:30	
不動産無料相談(要予約)	第4火 13:30~15:30	
消費生活相談	月~金 10:00~16:00 (12:00~13:00は除く)	
行政相談 沖縄行政評価事務所	第4木 14:00~16:00	0570-090-110 市民生活課
教育相談		
青少年サポートセンター	月~金 9:30~16:00	892-4732
適応指導教室「若葉教室」	月~金 9:00~17:00	893-8859
職業相談(ふるさとハローワーク)		
地域職業相談	月~金 9:30~17:00	893-5588

## 各種講座 受講生募集

【花ろう作り】

押し花を使って、LEDキャンドルで照らすお花の灯ろうを作ります。

日時 9/19(土) 13:30~14:30

場所 市立グラウンド会議室

定員 10人 参加費 500円

対象 どなたでも

申込 事前に申し込み

【英会話教室 全4回】

期間 10/6~ 毎週火曜日

時間 19:30~21:00

場所 市立体育館会議室/市立グラウンド会議室

定員 14人 受講料 5,000円

対象 一般男女

講師 ジェイムス ベネット

## フリーマーケット出展者募集

開催日 10/3(土) 9:00~12:00

出店料 300円 ※雨天中止

申込 開催日前日までにお電話か窓口にてお申込みください。

【申】 宜野湾市立体育館

(はごろもPMパートナーズ)

☎897-2751

## 宝くじは地域づくりに役立てられます



我如古区自治会では、一般財団法人自治総合センターが宝くじの社会貢献広報事業として行っているコミュニティ助成事業を活用して、折りたたみテーブルやテントなど地域コミュニティー活動に役立つ備品を購入しました。本事業は、地域のコミュニティー活動の充実・強化を図り、地域の結束を強化することを目的に実施されています。



【問】 市民生活課 内線437

## 自衛官募集のお知らせ

募集項目(採用試験)

種 目	受験資格	受付期間	試験日(1次)
防衛医科大学校医学科学生	18歳以上高卒(見込)21歳未満	7月1日~10月7日	10月24・25日
防衛医科大学校看護学科学学生 (自衛官候補看護学生)	18歳以上高卒(見込)21歳未満	7月1日~10月1日	10月17日
防衛大学校学生(一般)	18歳以上高卒(見込)21歳未満	7月1日~10月22日	11月7・8日
自衛官候補生(男女)	18歳以上33歳未満	年間を通じて行っています。	受付時にお知らせします。

【申】 自衛隊沖縄地方協力本部 ☎866-5457

## 伝わる広報講座 2020 知って実践!広報活用術 受講生募集

講座期間 10/6(火)~12/1(火) 全9回

講座内容 広報概論・倫理、シンポジウム、SNS講座、動画活用講座、市民ライター講座など

※講座はオンライン(Zoom)にて行います。

受講料 無料

参加条件 18歳以上の方で、ネット環境があり、全講座参加できる方

募集締切 9/25(金)まで

申込等の詳細は  
コチラ▶



※当事業は宜野湾市地域づくり推進事業基金の助成金を活用しています。

【問】 FMぎのわん ☎943-0094

## ホテルの防火「安全・安心」情報

消防本部は市内のホテル「ムーンオーシャン宜野湾ホテル&レジデンス」に対し、消防法令の防火基準に適合した宿泊施設であることを示す「表示マーク(金)」を更新しました。

消防の立入検査や各種届出、年に2回以上の避難訓練実施等の審査をクリアし更新したものです。



**ハロウィンジャンボ5億円**  
(1等3億円・前後賞各1億円合わせて)

**ハロウィンジャンボミニ1千万円**  
(1等1千万円)

この宝くじの収益金は市町村の明るく住みよいまちづくりに使われます。

各1枚 300円

**9月23日(水)2種類同時発売!**

発売期間 9/23(水)~10/20(火)

公益財団法人沖縄県市町村振興協会

募集・お知らせ

宜野湾市役所 ☎893-4411 (代表)

問: 問合せ

申: 申し込み先

# 令和2年国勢調査

## \* 宜野湾市から3つのお願い \*

いよいよ国勢調査がはじまります。  
調査へのご協力をお願いします！

新型コロナウイルス感染防止のため、調査票の配布と回収をできる限り世帯の皆様と調査員が対面しないよう非接触の方法にて実施いたします。

1

9月中旬から国勢調査の書類が  
入った **青い封筒** が  
ご自宅に届きます！確認して下さい。

\\ お届けします!! //



2

新型コロナウイルス感染防止のため  
ご回答はできる限り  
**インターネット**  
でお願いします！  
スマホやパソコンから回答できます。  
(紙の調査票の場合は郵送でお願いします)

\\ こちらから  
アクセス!! //



3

期限内の回答をお願いします!!  
《インターネット・郵送回答 **10/7(水)まで**》

皆様のご理解とご協力を  
よろしくお願いたします

