

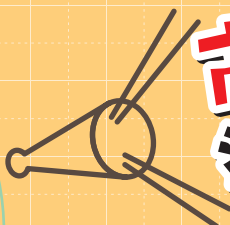

窓口でも対応しております!

## 市・県民税等申告の準備はお済みですか?



TAX



申告書に記入!



書類等をお忘れなく!



スマホで確定申告!

返信用封筒で郵送

OK



特集1

## 令和3年 市・県民税兼国民健康保険税申告のお知らせ



行政情報や地域の情報を発信  
友だち登録をお願いします

友だち登録は  
コチラ▼

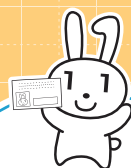

いつでも、どこでも、  
かんたんに

住民票や所得課税証明書  
などはコンビニで!

※サービスの利用には  
マイナンバーカードが  
必要です!



2021年 令和3年

# 謹賀新年



宜野湾市長 松川 正則



宜野湾市議会議長 上地 安之

輝かしい希望に満ちた新春を迎え、謹んで新年のお慶びを申し上げます。

旧年中は本市政へのご理解とご協力を賜り、心より御礼申し上げます。また、昨今のコロナ禍におきまして、新しい生活様式を取り入れるなど引き続き、感染予防に努めながら、この難局を共に乗り越えていきましょう。

さて、国においては、少子高齢化や人口減少が進むと推測されるなか、本市では昨年6月に人口10万人に到達いたしました。今後ともすべての市民が安心して住み続けられるまちを目指してまいります。

本市の最大の課題である普天間飛行場の返還については、日米合同委員会による返還合意から24年が経過しており、市民は絶えず基地被害に晒される中で、今後も固定化はあってはならないとの危機感を持ち、一日も早い閉鎖・返還と、返還までの間の危険性の除去及び基地負担軽減を最重要課題として目に見える形で取り組み、早期に返還期日を確定するよう求めてまいります。

キャンプ瑞慶覧西普天間住宅地区跡地については、土地区画整理事業等により、琉球大学医学部、琉球大学病院の移設を含め、『沖縄健康医療拠点を核とした都市機能と、水・みどり・文化が調和した住環境がつながるまち』として、今後返還される基地跡地利用の先行モデル地区にふさわしいまちづくりを引き続き進めてまいります。

普天間小学校の校舎増改築事業については、今年より本格的な校舎の工事に着手し、令和4年度末の完成を目指しており、校舎の安全性の確保及び教育環境の改善を図ってまいります。

築40年以上が経過した消防署我如古出張所については、令和3年度までに庁舎を全面改築し、防災拠点施設としての安全性を確保し、消防力の強化・充実を図ってまいります。

本年も「人がつながる 未来へつなげる ねたてのまち宜野湾」の将来都市像実現に向け、活気にあふれ、豊かで住みよいまちづくりを目指し、全力で邁進してまいりますので、引き続き市民の皆様のお力添えを賜りますよう心よりお願い申し上げます。

結びに、一日も早い新型コロナウイルス感染の収束と、新しい年が夢と希望に満ちあふれ、素晴らしい一年となりますよう皆様のご健康とご多幸を祈念申し上げ、新年の挨拶といたします。

令和3年 新春

明けましておめでとうございます。

市民の皆様には、希望に満ちた新春をお迎えのことと心よりお慶び申し上げます。

旧年中は市議会活動に対し、温かいご支援を賜り、厚くお礼を申し上げます。

昨年は、年初めから思いも寄らない新型コロナウイルス感染症、さらに7月には熊本県を中心に豪雨災害に見舞われ、これまで経験したことのない非常に厳しい一年でありました。特に新型コロナウイルス感染症拡大により緊急事態宣言が出され、様々なイベントの中止や新しい生活様式への対応など、皆様には予想もしていなかった事態に困惑されておられることと存じます。感染された皆様、被災された皆様にはお見舞いを申し上げますとともに医療最前線で奮闘されております医療従事者の皆様には、心からの感謝を申し上げたいと思います。

さて、今年は、新型コロナウイルス感染症拡大により延期となっておりました東京オリンピックが7月に、パラリンピックが8月に開催され、本市におきましても聖火リレーが行われる予定であります。このオリンピックがもたらす波及効果により、それに伴う経済や雇用の誘発も期待できるものと確信しております。

二元代表制の一翼を担う当市議会といたしましても、昨年の7月には、新型コロナウイルス感染防止対策のため、インターネット上にて、市議会で審査した議案等を議会活動として報告するとともに、市民の声を市政に反映させることなどを目的に、アンケートにより43件の貴重なご意見を頂きました。皆様から頂いたご意見やご要望は市政の課題として捉え、議会で調査や検証を行い、政策立案や市長への政策提言につなげるよう努めております。

本年も議会の最高規範となる「宜野湾市議会基本条例」を基に、市民の代表機関として、謙虚に丁寧に市民の負託に応え、その使命を果たすことに全力を尽くしてまいりますので、皆様のなご一層のご指導、ご鞭撻を賜りますようお願い申し上げます。

昨年は新型コロナウイルスによって多くの困難に見舞われましたが、新年は新型コロナウイルス感染症の終息を切に願い、市民の皆様にとりまして希望に満ちあふれた素晴らしい一年となりますよう祈念申し上げ、年頭のご挨拶といたします。

令和3年 新春





## 普天間発展のシンボルとなった映画館

〈グランド・パレス〉

コロナ禍の影響で不況が続く中、日本映画は『鬼滅の刃』の大ヒットで明るい話題を提供してくれています。令和2年12月現在で、あの世界的名作『タイタニック』が持つ日本興行収入の記録を抜いて歴代2位になりました。

日本では、20世紀初頭に最初の映画館ができて以来、映画館は今も変わらず大衆娯楽として人気を博しています。沖縄では、1914(大正3)年に、東町の帝国館で上映が



▲オープン時のグランド・パレス  
開館当時の写真、落成式は当時の宜野湾村長らが招かれ盛大に行われました。



▲普天間交差点から撮影した写真

始まりました。戦後は1948(昭和23)年から映画館ができて始め、1960(昭和35)年には120もの映画館があったほど(『沖縄まぼろし映画館』参照)、映画は昔から市民権を得ていました。それは、かつて普天間でも多くの映画館がつくられていたことからうかがえます。

左上の写真は、**普天間の三叉路近くにあったグランド・パレスという映画館です。1955(昭和30)年のクリスマスにオープンしました。**普天間は1950年代前半から区画整理事業が始まり、県道81(旧30)号線沿いは外国人を対象とした商店街として企業が誘致されました。中でも映画館の建設は、開発事業の核として位置付けられていました。

新しい街のシンボルとなったグランド・パレスは、オリオン興行(洋画)系統の映画館として開館します。座席数は370席で(シネマライカムの大きい劇場が345席)、当時としては標準型の劇場ですが、中部では最新の設備と設計が行われた施設です。今見ても、60年以上前の建物とは思えないほど近代的な設計ではないでしょうか。

グランド・パレスは開館から30年余りが過ぎた1986(昭和61)年に閉館となりました。今でもこの建物は、テナントを変えて普天満宮の門前にたたずんでいます。  
(伊藤 圭)



## 大謝名メーヌカーの保存整備

文化課は保護係と整備係にわかれていることをご存じでしょうか?保護係は主に埋蔵文化財を対象とした保護調整や発掘調査、発掘調査に係る資料整理、有無照会等を行っております。整備係は市内に残る指定文化財の保存整備、パトロール、戦前から伝わる無形文化財の育成事業、文化財案内板や説明板の設置、地域の歴史文化遺産マップの作成、イガルー・シマ文化財教室の開催等を行っています。

そこで今月は整備係が行っている**大謝名メーヌカーの保存整備工事**の紹介をします。

大謝名メーヌカーは大謝名小学校の裏側に位置しています。大謝名の人々が生活用水や人生の節目に使う**神聖な水を汲んだ場所**で、現在も地域の拝所として大切にされています。湧泉の正面は大きな石柱で区画され三本の樋の架かる水口を残して、洞穴の開口部全体を布積みと相方積みで頑丈に塞いでいます。周囲は三段の石積みで土砂崩れを防いでいます。**平成3年8月1日に市の史**

跡として文化財指定されました。また、樋(水口)と湧き水の落ちる底石にはタニコケモドキとオオシソウの2種の淡水紅藻が生育しており、こちらも市の天然記念物として文化財指定されました。

これまでも樋口や石積みの保存整備工事を受けてきた大謝名メーヌカーですが、平成26年度の豪雨によって石積み擁壁の一部が崩落しました。その後、調査、測量、整備計画の作成等を経て、今年度、石積みを修復する保存整備工事に入りました。

石積みの修復は石積みをはずすことから始まります。そして元の石をできるだけ使用しながら、新しい石と組み合わせ頑丈に積み上げます。**隙間なく積み上げるには細かな石の削りが必要で、それらは全て人力で行われ、作業は慎重に進められます。**

保存整備工事は今年中に終わる予定です。新年には復元された頑丈になった大謝名メーヌカーをぜひ見に来てください。

【問合せ】文化課 8993-4430



石積みをはずす



修復工事の様子



修復工事の様子

11/13  
(金)

温かいご支援、ありがとうございました  
宜野湾電友会より寄附金贈呈



宜野湾電友会(下地晶会長)より、普天間未来基金へ寄附金の贈呈がありました。寄附金は、基地跡地利用に伴う将来の財政需要への備えや、基地跡地で活躍する未来を担う人材育成等に活用することを目的に、中学生の短期海外留学派遣事業や基盤整備事業等に充てられます。下地会長は、「新型コロナの影響で、海外留学派遣は難しいと思いますが、若い子たちが未来に希望を持てるよう、活用していただきたい」と話しました。

11/14  
(土)

ボランティアを通して、地域を共有  
育樹活動および公園ベンチを寄贈



BSA(ボーイスカウト アメリカ連盟)ライフスカウトによる、育樹ボランティアが嘉数高台公園内で行われました。同活動は、地域や学校などで他の人に役立つことを目的に公園や自然道路の整備やバリアフリー施設の設置など多岐にわたる活動を行っています。また、普天間航空基地司令官のヘンリー・ドベンリー米軍海兵隊大佐より、ゆっくり花見ができるようにと、アルミ製のベンチ3基が寄贈されました。

11/16  
(月)

地域支え合い活動委員会  
市内23自治会設置を報告



宜野湾市社会福祉協議会の関係者が市役所を訪れ、「地域支え合い活動委員会」の全自治会設置の報告を行いました。「地域支え合い活動委員会」とは、地域の課題を地域でみつけて解決し、高齢者や障がいのある方の見守り、または防災、美化活動など幅広い地域活動を行っています。市社会福祉協議会の多和田会長は、「全自治会が協力して、自治会員の加入を含め、福祉の推進体制をより取り組んでいただきたい」と話しました。

11/16  
(月)

温かいご支援、ありがとうございました  
願寿苑(がじまる)より寄附金贈呈



高齢者専用住宅「願寿苑(がじまる)」の名嘉廣ご夫婦が市役所を訪れ、寄附金の贈呈を行いました。宜野湾市の福祉施設などに役立ててもらいたいと、平成23年度より毎年継続して寄附をいただいております。老人センターや児童センター、保育施設等の備品購入に充てられています。名嘉廣さんは、「宜野湾市のお年寄りや子どもたちのための福祉に、ぜひ、役立ててほしい」と話しました。

11/24  
(火)

県知事より表彰状を授与  
沖縄県社会福祉大会の表彰状伝達式



市の民生委員・児童委員である儀間朝美さんに、沖縄県社会福祉大会の表彰状伝達式を行いました。本表彰状は、沖縄の社会福祉事業のための功労があり、他の模範となる個人・団体の功労を讃え、併せて社会福祉事業の推進に寄与することを目的としており、儀間さんは平成14年に民生委員・児童委員に委嘱されて以降の活動を評価されました。儀間さんは「これからもこの賞に恥じないように頑張っております」と話しました。

11/24  
(火)

宜野湾市、石垣市、名護市の3市共同  
「デジタルファースト共同宣言」



宜野湾市・石垣市・名護市共同で「デジタルファースト共同宣言」を行いました。デジタルファーストとは手続き・サービスが一貫してデジタルで完結することを意味し、行政事務の効率化、利便性向上等を目的としています。松川市長は「デジタル技術を活用しサービスの向上、行政事務の効率化・高度化を進めてまいります」と話しました。今後、マイナンバーカードを活用した市民サービスの拡大に努めていきます。

11/26  
(木)

健康・長寿・友愛を祈念して  
長田かりゆし会が激励会を開催



創立50年以上の歴史がある長田かりゆし会が、92歳を迎えた会員へ健康と長寿、友愛を祈念して激励会を開催しました。会では、コロナ禍で参加が難しい対象となった8名の方へ、長田かりゆし会による「長田ジントーヨー」や激励のメッセージが届けられました。同会の宜野座晃会長は、「夢を持ちながら常に前進していくのが長田かりゆし会です。長田区から元気を発信して、自治会加入への推進を広めていきたい」と話しました。

11/30  
(月)

中学校新人空手道競技大会で優勝  
全国中学生空手道選抜大会出場を報告



普天間中学校(佐伯進校長)空手部の国吉なざさんが市役所を訪れ、10月に行われた「第23回沖縄県中学校新人空手道競技大会」の女子1年組手において優勝し、埼玉県で開催される全国大会への出場権を獲得したことを報告しました。国吉さんは、「得意な技も苦手な技も、後悔のないように頑張っていきますので、応援をよろしくお願いします」と県大会の感想と全国大会への意気込みを話しました。

12/6  
(日)

日頃から、防災の意識を高めるため  
宜野湾市地震・津波避難訓練を実施



西海岸地区の自治会(伊佐区、宇地泊区、嘉数ハイツ)において、地震・津波避難訓練が実施されました。東日本大震災の教訓を踏まえ、地震・津波に対する防災意識の啓発、津波避難体制の確認そして各地域に指定された避難所で避難者受け入れを想定した防災訓練で、参加者には非常食・保存水の提供も行いました。

※野高二区・喜友名区(12/8)、真志喜区・普天間三区(12/20)、大謝名区(12/20)は、防災資機材操作・整備訓練を公民館で実施。

11/26  
(木)

普天間高校、卓球部・バドミントン部  
沖縄県高等学校新人体育大会結果を報告



普天間高校男子・女子卓球部、女子バドミントン部の皆さまが、令和2年度沖縄県高等学校新人体育大会の結果報告と九州大会の派遣報告に市役所を訪れました。女子卓球部の友寄綾香さんは「チームとして初めての遠征で、緊張や不安もありますが、切磋琢磨して頑張ります」と述べ、女子バドミントン部の新垣愛さんは「九州大会では、沖縄県代表としていい成績が残せるよう頑張ります」と話しました。

12/2  
(水)

第42回沖縄県「少年の主張大会」  
宜野湾中学校の金城咲南さんが優良賞受賞



宜野湾中学校(原田利明校長)の金城咲南さんが、第42回沖縄県「少年の主張大会」で、優良賞を受賞した報告に訪れました。報告会では実際に大会へ提出した原稿「与えられた環境で」を金城さんが発表し、苦しい状況でも目標に向かってベストを尽くす重要性を語りました。松川市長は「大変感心しました。今回の入賞は、金城さんの一つの自信として力になりますので、これからも頑張ってください」と激励しました。

12/21  
(月)

安全に、そして快適な道路として  
宜野湾11号(佐真下地区)道路開通式



令和2年5月より道路整備工事を進めていた市道宜野湾11号(佐真下交差点付近)について、開通式を行い、道路供用を開始しました。同箇所は一部が軍用地であったため、返還手続きが必要となっていましたが、12月20日に返還が実現したことにより翌21日の供用開始となりました。

今後、同市道のの上原～宜野湾区間(約2キロ)の道路整備も進め、今年度末の完成・供用開始を目指していきます。

令和3年度

# 市・県民税兼国民健康保険税申告のお知らせ

## そもそもなぜ申告が必要なの？

前年中（令和2年1月1日～12月31日まで）のすべての所得を計算し、今年度の市民税・県民税を決定するために提出していただいています。収入がない場合でも無収入という申告が必要になります。ただし、昨年中の収入が給与のみで勤務先で年末調整が済んでいる方や、昨年中の収入が公的年金等のみの方、市内居住の方に年末調整や確定申告で扶養に入っている場合は、申告の必要はありません。

申告って何だろう？



## 申告しないとどうなるの？

所得や課税に関する証明書の発行が出来ない、国民健康保険料、介護保険料などの算出が出来ず、減額等が受け取れない場合がございます。申告が必要と思われる方は、申告を忘れないようお願いいたします。

お知らせです

## 市県民税の申告相談について

**受付期間** 2月16日（火）～3月15日（月）  
**受付時間** 午前9時～11時30分・午後1時～4時  
**受付会場** 市役所1階正面玄関前申告相談会場



※新型コロナウイルス感染症拡大防止のため、なるべく郵送での申告書提出をお願いします。  
ただし、申告書の書き方等について相談を必要とする方のために申告相談会場を設けます。  
※会場入口で検温と3密を避けるための入場制限を行いますので、あらかじめご了承ください。  
また、来所の際にはマスクの着用をお願いします。

## 申告相談日程表

| 受付日      | 指定区域        | 受付日      | 指定区域            |
|----------|-------------|----------|-----------------|
| 2月16日(火) | 野嵩、普天間、新城   | 3月 3日(水) | 我如古、長田、志真志      |
| 2月17日(水) |             | 3月 4日(木) |                 |
| 2月18日(木) | 喜友名、伊佐、大山   | 3月 5日(金) |                 |
| 2月19日(金) |             | 3月 7日(日) | 指定日に来所できない方     |
| 2月22日(月) | 真志喜、宇治泊、大謝名 | 3月 8日(月) | 宜野湾、愛知、神山、赤道、上原 |
| 2月24日(水) |             | 3月 9日(火) |                 |
| 2月25日(木) | 嘉数、真栄原、佐真下  | 3月10日(水) | 指定日に来所できない方     |
| 2月26日(金) |             | 3月11日(木) |                 |
| 3月 1日(月) | 指定日に来所できない方 | 3月12日(金) |                 |
| 3月 2日(火) |             | 3月15日(月) |                 |

## ✓ 申告前にチェック!!

### 市・県民税の申告が必要な方

令和3年1月1日現在、宜野湾市に住所がある方で、昨年中に収入（働いていない場合でも、収入があれば対象となります）があった方は申告してください。また、収入がない方でも国民健康保険税、介護保険料などの減免や軽減を受ける方は申告が必要です。収入が給与のみ、公的年金のみの場合も、扶養家族の追加や生命保険、社会保険料等の控除の追加、医療費控除等を受ける方は、申告が必要です。

※確定申告が済んでいる方は、市県民税兼国民健康保険税の申告は必要ありません。

### 申告・相談に必要なもの（必須）

- ・申告書（会場内でもご用意しています。） ・印鑑
- ・マイナンバーカードまたは通知カード+顔写真付きの身分証明書



### 申告・相談に必要な書類など

- ・給与所得者、公的年金所得者……源泉徴収票
- ・障害のある方……障害者手帳等
- ・営業所得者、不動産所得者……収支内訳書等
- ・学生の方……学生証
- ・国民健康保険・介護保険に加入の方……納付証明書
- ・生命保険料や地震保険料の控除証明書
- ・国民年金等に加入の方……社会保険料控除証明書
- ・医療費控除を受ける方……昨年中に支払った「医療費控除明細書」(※)と領収書

※医療費控除は事前に医療費の領収書等から合計額を計算し、任意の用紙で「医療費控除明細書」を作成してください。（作成方法は申告書同封のチラシ、もしくは市HPをご参照ください。）

◎郵送する場合は、上記必要書類の写しを申告書に添付して、宜野湾市役所税務課宛に郵送してください（医療費の領収書は添付不要です）。

### 営業・不動産・農業収入を申告される方へお願い

申告相談に来所される場合は、帳簿および領収書の確認がありますので必ず持参してください。また、収支内訳書も事前に作成してください（書類不備の場合、申告相談ができません）。

◎郵送する場合は、収入や経費等が示された帳簿等の写しを同封してください（領収書の写しは不要です）。



会場に行かなくても申告を行う方法をご存じですか？詳しくは次ページをチェック！



会場で長時間待ちたくないな

## 待たずに便利！スマホ・PC・郵送で申告♪



国税庁 HP は  
コチラから

### 方法その① スマホやパソコンで確定申告

⇒確定申告を行った方は、市役所での市県民税の申告は不要となります。

⇒詳細については、右記 QR より国税庁ホームページをご覧ください。

※ただし、公的年金等の収入金額が 400 万円以下で、かつ、公的年金等に係る雑所得以外の各種所得金額が 20 万円以下である場合は、確定申告は不要となりますので市役所での市県民税の申告（郵送可）をお願いします。

※確定申告は、退職等で年末調整が済んでいない方や控除の追加などによる所得税の還付申告も含まれます。

### 方法その② 郵送で申告書を提出

⇒市県民税の申告書に返信用封筒を同封する予定です（1月下旬発送予定）。

⇒確定申告は、スマホやパソコンで作成した申告書を自宅等で印刷し郵送しても可。

【郵送先】市県民税の申告書は市役所、確定申告書は沖縄税務署へ郵送してください。

お家で  
ラクラク



## 沖縄税務署から確定申告についてのお願い (国税庁HPを利用した確定申告又は早期来場)

沖縄税務署の令和2年分の確定申告会場は、例年より早い2月1日より開設いたします。

なお、新型コロナウイルス感染症の拡大防止および混雑緩和の観点などから、次の2点の「お願い」について、ご理解及びご協力をお願いいたします。

### 【国税庁HPを利用した確定申告へのお願い】

多くの方が訪れる確定申告会場へ出向かず、自宅から国税庁 HP [https://www.nta.go.jp] を利用した確定申告書の提出【電子申告 (e-Tax) または郵送】をお願いいたします。

### 【早期来場へのお願い】

確定申告会場での申告相談を予定されている方は、例年より長時間お待ちいただく場合がありますので、早期（2月1日～2月15日）の来場をお願いいたします。

|        |  |
|--------|--|
| 確定申告会場 | イオンモール沖縄ライカム（3階イオンホール）北中城村字ライカム1番地<br>※ご来場の際は、マスクの着用をお願いします。   |
| 開設期間   | 令和3年2月1日（月）～令和3年3月15日（月）<br>※土日、祝日を除きます。   |
| 受付時間   | 午前10時～午後4時<br>※1当日の「入場整理券」は、オープン前に1階正面玄関のグランドスクエア入口でのみ配付いたします（その他の入口では、配付いたしません）。<br>なお、オープン後（10時以降）は、3階イオンホール入口で配付いたします。<br>2混雑の状況に応じて、早めに受付を終了させていただく場合がありますのでご了承ください。 |



スマホで申告は  
コチラから





公民館においでよ！

わしたムラヤー

真栄原区も募集中！



自治会加入するスペースをPRする地域テックアートがスタートしました。



▲伊志嶺 由紀書記  
骨汁の食べ歩きがマイブームです！

～わたしが会長です！

【趣味】釣り・スポーツ観戦♪

自治会との関わりは30代後半からで、隣近所から区民運動会に誘われ参加したことがキッカケです。区民運動会は、班対抗の競技などが目白押しで、童心に帰って楽しむことができました。それから他の自治会活動にも興味が湧き、さまざまな活動を知ること、何気ない日常生活が自治会によって支えられていることが見えてきました。

企業で営業職として働きながら、40代からは自治会運営に携わるようになり、2010年から自治会長を務めさせて頂いています。

早朝の防犯パトロール、交通安全街頭指導が私の日課で、区民の皆様方に自治会を身近に感じて頂くことをとても大切にしています。

『安全・安心で、活気溢れる真栄原地域』を目標にさまざまな活動を展開しています。一緒に楽しく地域活動を始めませんか？ 関心がある方はぜひ公民館にいらしてください。



真栄原区 ながた まさひろ 会長

地域の魅力スポット



▲大きくそびえたつ琉球松  
高台からの眺めもGOOD！

佐真下公園内の壮大な『琉球松』が魅力的です。公園内には巨大な琉球松が数本あり、その中の一本は、夕陽をバックにより一層壮大さを増します。是非家族で足を運んでみて下さい。

地域の魅力スポット

また、区内には5カ所の都市公園があり、子どもたちの遊び場、区民の憩いの場として利用されています。今年にはコロナの影響で行事は控えていますが、夏祭りやもち米40kgをつく餅つき大会など、家族で楽しめる地域行事が活発のため、住んで楽しい地域と言えます。真栄原区での生活、お勧めです。

力をいれていること



▲交通安全ボランティア  
交通量が多い区内6カ所で自治会ボランティアが交通指導を行っています

地域の安全を守ることは、自治会にとって重要な役割です。今後とも住民のニーズをふまえながら取り組みを展開していきたいと考えています。

また、夕方以降の安全の確保として下校時間にあわせて地域を巡回したり、部活動や塾の帰りなどで夜道を歩く子どもたちの安全確保のため、地域に約300灯の防犯灯を設置し、維持管理を行っています。防犯灯の設置に関しては、自治会員をはじめとした地域住民からの要望によって設置場所を決め、設置費、維持管理費は自治会費で賄わせてもらっています。

平日は早朝から地域を防犯パトロールで巡回し、交通量が多い6カ所において交通安全ボランティアが子どもたちの登校を見守っています。

今、力をいれていること

地域住民が安心して過ごせるよう、地域の安全を守る取り組みに力を入れています。

今後の年間スケジュール

- 1月 ※中止(新春の集い、世代交流もちつき大会)
- 2月 区ピクニック / 区ふれあいウォーキング
- 3月 役員会 / 審議委員会
- 4月 定期総会

※コロナウイルスの影響で、行事日程が変更、中止となる場合があります。

自治会TEL:898-2326

『自主防災組織』を立ち上げました！



防災・減災に果たす役割が地域にも求められていることから、今年度に自主防災組織を立ち上げました。

子ども会、婦人会、老人会等の多世代のメンバーで構成され、今後活動を展開してまいります。

▲真栄原区自主防災会の皆さん

自治会による防犯灯の設置・管理

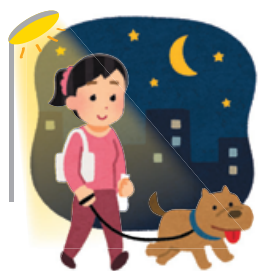

夜道の安全を守る防犯灯の設置・維持管理費は、自治会費で賄われています。自治会へのご理解と加入のご協力をお願いします。

住民が安全・安心して過ごせる地域を目指し活動しています。交通安全ボランティアを募集していますので、退職した方など、協力して下さる方大歓迎です。公民館にお気軽にお越し下さい。



自治会からみなさまへ

## 協力店増えてます！ シルバーサポートカードをご活用ください

市では健康づくりやスポーツ、趣味等で高齢者が外出する機会を増やし、生きがいづくりを応援しようと「宜野湾市シルバーサポート事業」を実施しております。65歳以上の方を対象に交付している「シルバーサポートカード」を是非ご活用ください。

| 登録協力店                      | カード提示で受けられる特典・サービス              |
|----------------------------|---------------------------------|
| 宜野湾市立体育館トレーニングルーム          | トレーニングルーム利用料が無料                 |
| 普天間りうぼう                    | 料金5%割引(毎週土曜・日曜のみ)               |
| ライスショップ舞米(サンフティーマ内)        | 料金5%割引(毎週土曜・日曜のみ)               |
| シルエットVIIクリーニング(サンフティーマ内)   | 料金5%割引(毎週土曜・日曜のみ)               |
| 与那嶺鰹節店(サンフティーマ内)           | 料金5%割引(毎週土曜・日曜のみ)               |
| 天然温泉アロマ                    | 料金200円割引                        |
| ラグナガーデンホテル                 | レストラン利用料金より10%割引(ホテル内の全レストラン対象) |
| カラオケハウスとまと宜野湾店             | 飲食代金より10%割引                     |
| 東江メガネ宜野湾市役所通り店             | メガネ一式購入代金より1,000円引き             |
| あばらぎ宜野湾店                   | 飲食代金より10%割引                     |
| Hair Salon Eagle ヘアサロンイーグル | Tポイント2倍                         |
| ENEOS上原 サービスステーション         | セルフ洗車以外の機械または手洗い洗車料金より200円割引    |
| (有)ゆいまー水道                  | 合計金額から10%割引                     |



### ☆市内協力事業所も随時募集しています☆

宜野湾市内に事業を展開する企業の皆様！  
シルバーサポートカードが利用出来る  
協力事業所に登録してみませんか？



登録申し込みはコチラからダウンロード⇒

申問 介護長寿課 内線172

## 2月健康カレンダー

| 母子関係の健診・教室<br>(場所:保健相談センター) |                     | 受付時間                      |
|-----------------------------|---------------------|---------------------------|
| 乳児一般健診                      | 21日(日)              | 9:00~11:00<br>13:00~14:45 |
| 1歳6カ月児健診                    | 4日(木)・18日(木)        | 13:15~14:50               |
| 3歳児健診                       | 3日(水)・10日(水)・24日(水) | 13:15~14:50               |
| ふたば母子健康相談                   | 2日(火)・16日(火)        | 9:30~10:30                |
| マンマン教室(離乳食教室)               | 22日(月)              | 13:30~                    |
| のびっこ親子教室                    | 17日(水)              | 時間等はお問い合わせください            |
| こうのとり倶楽部(両親学級)              | 2日(火)・9日(火)・16日(火)  | 13:30~                    |

| 健康相談     |                  | 受付時間        |
|----------|------------------|-------------|
| 保健相談センター | 毎週月・火・金曜日(祝日を除く) | 13:00~15:00 |
|          | 毎週火・水曜日(祝日を除く)   | 9:00~11:00  |

詳しくは市ホームページをご確認ください▶



## 『ウォーキングday』

～みんなで歩いて脂肪燃焼～

「ダイエットを続けたい」「一人ではなかなか続かない」「体力をつけたい」と思っているあなた!! 私たち健康づくり推進員と一緒に楽しくウォーキングしませんか?



日時 2月の毎週月曜日 9:00~

集合場所 いこいの市民パーク

管理事務所近く 東屋

対象 市内在住で運動制限のない方

内容 ストレッチ、美らがんじゅう体操、1時間程度(約4km)のウォーキング

※受付不要

※運動前の体調確認、十分な距離の確保等、新型コロナウイルス感染防止対策を行った上で実施しております。

※帽子、日傘、飲み物をご持参ください。

※荒天の場合は中止します。

問 保健相談センター ☎898-5583

## フィットネス教室

運動指導士と一緒に有酸素運動、筋力トレーニング、ストレッチをバランスよく行い、動ける身体づくりをめざし、運動の基本を身に付けていきましょう。

日時 ①2/3(水) 10:00~11:00

②2/19(金) 14:00~15:00

※当日は問診・血圧測定等を行いますので、15分前までにお越しください

場所 保健相談センター2階ホール

対象 市内在住で運動制限のない方

定員 12人(定員に達し次第締切)

参加費 無料(事前予約)

持ち物 動きやすい服装、飲み物、室内シューズ

※予約期間は開催日1週間前から前日まで

※来所時のマスク着用、手指消毒の実施、事前の体調確認など、ご協力をお願いします。

その他詳しい留意点などは市ホームページをご確認ください。

申問 保健相談センター ☎898-5583

## 2月児童館ガイド

★は申込制

大謝名児童センター TEL・FAX897-4117

|     |          |             |
|-----|----------|-------------|
| 1月  | おりがみ教室   | 15:30~16:30 |
| 2火  | 節分レク     | 15:30~16:30 |
| 15月 | オセロ大会    | 15:30~16:30 |
| 27土 | 大謝名ミニまつり | 調整中         |

赤道児童センター TEL・FAX892-3397

|     |        |             |
|-----|--------|-------------|
| 3水  | 節分豆まき  | 16:00~16:30 |
| 26金 | おりがみ教室 | 15:30~17:00 |

大山児童センター TEL・FAX890-0015

|    |       |             |
|----|-------|-------------|
| 1月 | 節分豆まき | 16:00~17:00 |
|----|-------|-------------|

新城児童センター TEL・FAX892-8888

|     |          |             |
|-----|----------|-------------|
| 3水  | あらぐすく月1会 | 15:30~17:00 |
| 5金  | おりがみ教室   | 15:30~17:00 |
| 26金 | ★手作り教室   | 15:30~17:00 |

我如古児童センター TEL・FAX897-6767

|     |       |             |
|-----|-------|-------------|
| 4木  | 節分    | 16:30~17:30 |
| 12金 | 折り紙教室 | 15:30~16:30 |
| 20土 | 軽スポーツ | 14:00~15:00 |

長田児童館 TEL・FAX892-3330

|     |        |             |
|-----|--------|-------------|
| 12金 | 一輪車検定  | 16:30~17:30 |
| 19金 | 軽スポーツ  | 16:00~17:00 |
| 26金 | ひな人形作り | 16:00~17:00 |



## 移動児童館じゃんけんぽん2月

時間 14:00~17:00

|                      |                         |
|----------------------|-------------------------|
| 宜野湾公民館<br>1(月)/15(月) | 嘉数公民館<br>4(木)/18(木)     |
| 真志喜公民館<br>8(月)/22(月) | 野高1区公民館<br>25(木)        |
| 真栄原公民館<br>3(水)       | 我如古公民館<br>5(金)          |
| 嘉数ハイツ公民館<br>10(水)    | 普天間3区公民館<br>12(金)/26(金) |
| 野高3区公民館<br>24(水)     | 普天間1区公民館<br>19(金)       |

※スケジュールが急きょ変更になる場合があります。予めご了承ください。

問 赤道児童センター ☎892-3397

## がん検診の受診期間が残りわずかです

受診期間を過ぎると市の助成を受けることができません。

受診がまだお済みでない方は、早めのご予約・ご受診をお願いいたします。

子宮頸がん・乳がん検診：令和3年1月31日まで

胃・大腸・肺がん検診、人間ドック：令和3年2月28日まで

### 受診はとってもカンタン♡

STEP1 医療機関に電話で予約

STEP2 受診

STEP3 結果を確認



必ず受診して  
ください

市の助成でお得に受診ができます!例えば…

- ・胃がん検診(バリウム検査)：約8,000円 → 2,000円(集団健診なら700円)
- ・大腸がん検診(2日分採便)：約2,000円 → 700円(集団健診なら400円)
- ・子宮頸がん検診：約7,000円 → 1,750円

その他検診の詳細情報は健診ガイドブックをご覧ください。保健相談センターまでお問い合わせください。

問 保健相談センター ☎898-5583

## 障害年金を受給している方の「児童扶養手当」の算出方法が変わります

児童扶養手当法の一部改正により、令和3年3月分(令和3年5月支払分)から、児童扶養手当の額と障害年金の子の加算部分の額との差額を児童扶養手当として受給することができるように見直されます。

※障害年金以外の公的年金等(遺族年金・老齢年金・労災年金・遺族補償等)を受給されている方は、これまでと変わりありません。

詳しくは児童家庭課までお問い合わせください。

問 児童家庭課 児童扶養手当担当 ☎893-4642

## 「おやこの食育教室」参加者募集

望ましい食習慣を身に付けるための食育活動を推進することを目的に、「親子で時短・簡単メニュー」をテーマにおやこの食育教室を開催します。

日時 2/6(土) 10:00~13:00

場所 保健相談センター 2F 調理室

対象 市内在住で、令和3年4月に新1年生(小学校)になるお子様が  
いる親子

定員 8組(定員に達し次第締め切り)

参加費 500円(親子1組)

申込方法 電話または保健相談センター窓口で受付

申込期間 1/18(月)~1/29(金)

9:00~17:00(土日・祝日を除きます)

持参する物 エプロン、三角巾、マスク  
※新型コロナウイルス感染症の状況等により中止になる場合があります。予めご了承ください。

申 問 保健相談センター ☎898-5583

## 母子保健推進員募集

お母さんと赤ちゃんが安心して暮らせるようサポートする「母子保健推進員」を募集しています。

対象 市内在住で、子どもが好きな方

募集地域 嘉数ハイツ・愛知・真志喜

任期 委嘱日~令和4年3月まで出来る方(継続有)

活動内容

- ①市の母子保健事業でのお手伝い
- ②毎月の定例会出席など
- ③健診未受診者宅への訪問による受診勧奨
- ④こんにちは赤ちゃん事業の訪問活動(市のサービス紹介や子育てのアドバイス)

①②あわせて月1-3回程度(調整可)

③④はご自身の時間内で調整可

申 問 保健相談センター ☎898-5583

## 2月1日(月)は市県民税 第4期の納期限です 市税納期カレンダー

| 科目<br>期別 | 固定資産税  | 市県民税  | 軽自動車税 |
|----------|--------|-------|-------|
| 第1期      | 4月30日  | 6月30日 | 6月1日  |
| 第2期      | 7月31日  | 8月31日 |       |
| 第3期      | 12月25日 | 11月2日 |       |
| 第4期      | 3月1日   | 2月1日  |       |

～納税に困っている方は、  
早めにご相談を～

失業などのやむを得ない事情や、本人や家族の病気などにより納付が困難な方は、随時納税相談を受け付けていますので、ご連絡ください。

☎ 納税課 内線246～257

## ご芳志ありがとうございます 市への寄附者

香典返し

■奥間 政喜 様 中城村在 5万円  
故 奥間 ツル(母) 様

市社会福祉協議会への寄附者  
コロナ対策支援金

■(有)アイムヤラ 様  
野嵩在 5千円

香典返し

■宮城 好子 様 嘉数在 5万円  
故 宮城 正博(夫) 様

## 令和3年度市立小・中学校新一年生入学説明会日程のご案内

【各小学校】

日時 1/29(金) 15:00～  
(14:30受付開始)

場所 指定された各小学校  
※保護者のみ参加

【各中学校】

日時 2/5(金) 14:30～  
(14:00受付開始)

場所 指定された各中学校  
※生徒同伴で参加

※各小・中学校では駐車場の確保が困難なため駐車場はございません。

令和3年1月中旬までに「就学通知書(ハガキ)」を送付します。1月22日(金)までに就学通知書が届かない場合は、教育委員会学務課へご連絡ください。入学説明会の内容や終了時間等については、各学校にお問い合わせください。※新型コロナウイルス感染防止対策として、説明会へ参加する保護者は1人までとします。

☎ 教育委員会学務課 ☎892-8283

## 20歳がスタート。知っておきたい年金の話

国民年金って何？

国民年金は、老後や病気・ケガ等で障害を負ったとき、または子のある方が亡くなったときの生活を、社会全体で支え合うという目的で作られた制度です。日本国内に居住している20歳以上60歳未満の方は、国民年金の被保険者(加入者)※となります。※第1号被保険者→自営業者・学生・無職等、第2号被保険者→会社員・公務員等(厚生年金加入者)、第3号被保険者→第2号被保険者に扶養されている配偶者

20歳になったときの加入手続きは？

第1号被保険者には、日本年金機構から国民年金に加入したことをお知らせしています。また、厚生年金加入者に扶養されている方は、夫や妻の勤務先で第3号被保険者の手続きを行ってください。

保険料はいくら？

第1号被保険者が納めるべき保険料は、月額16,540円(令和2年度の額)です。

保険料を納める事が困難な場合は？

申請によって保険料が免除される次の制度があります。免除が認められるには、所得額が一定額以下等の要件があります。

- ①「学生納付特例」・・・学生の方
- ②「申請免除」「納付猶予制度」・・・学生以外の方

国民年金はどんな時にもらえるの？

国民年金に加入して保険料を納め続けることで、次のような場合に年金を受け取ることができます。ただし、保険料を未納のままにすると、年金が受け取れなくなる場合があります(他にも年金を受け取るための要件があります)。

- ①65歳になったとき(老齢基礎年金)
- ②病気やケガ等で障害を負ったとき(障害基礎年金)
- ③子のある方が亡くなったとき(遺族基礎年金)

日本年金機構ホームページ▶



☎ 市民課 年金係 内線117

## 令和3年度 就学援助制度(要保護・準要保護)追加申請について

就学援助制度は、小・中学校の子どもがいる家庭に学用品費や学校給食費などを援助する制度です。

令和3年度の申請受付は昨年8月に終了しましたが、申請されていない世帯を対象に、追加申請の受付を行います。

【注意!】

昨年8月に申請されている方には、1月末までに結果通知が届きます。

認定になった方は、申請する必要はありません。

対象 H18/4/2～H27/4/1生まれ(令和3年度 新小学校1年生～新中学校3年生)で、令和3年度就学援助の認定がされていない方

配布および受付期間 2/1(月)～2/26(金) ※土日、祝日を除く

書類の配布場所 ①各公立小中学校の事務室

②教育委員会学務課(市民会館2階)

※市ホームページからダウンロードもできます。

書類の提出先 教育委員会学務課(市民会館2階)

認定基準額(目安)

| 世帯人数 | 合計収入額    | 世帯人数 | 合計収入額    |
|------|----------|------|----------|
| 2人   | 約170万円以下 | 4人   | 約292万円以下 |
| 3人   | 約240万円以下 | 5人   | 約343万円以下 |

※「合計収入額」は、19歳以上の世帯員全員の年間の合計です。

※収入とは、控除等を差し引く前の給与・営業所得・年金収入等です。

☎ 教育委員会学務課 ☎892-8283



### 宜野湾市小規模工事等 契約希望者の登録申請について

令和3・4年度の宜野湾市小規模工事等契約希望者の登録申請について、次のとおり受付いたします。

申請期間 2/1(月)～2/26(金)

※土日・祝日を除く

※当日消印有効

※新型コロナウイルス感染防止のため、申請方法は、郵送のみとします。

申請場所 契約検査課(市役所3階)

申請書類の配布等

提出要領は、1月12日(火)から上記申請場所で配布および市ホームページに掲載いたします。

☎ 契約検査課 内線428

### 博物館市民講座受講生募集!

【考古学と自然科学分析】

考古学に応用される自然科学分野の調査法を紹介し、その結果からわかることを解説します。

日時 2/7(日) 14:00～15:30

※開場13:30～

場所 真志喜公民館

講師 橋本 真紀夫

(パリオ・サーヴェイ株式会社 顧問)

定員 25人程度

受講料 無料

申込期間 1/18(月)～2/5(金)

※定員に達し次第、締め切り

※新型コロナウイルス感染症の拡大状況によっては、開催日を変更する場合があります。

詳しくは下記までお問い合わせください。

☎ 市立博物館 ☎870-9317

(平日9:00～17:00)

### 市立博物館臨時休館のお知らせ

市立博物館は、空調設備改修工事に伴い、下記の通り休館します。工事が終了し、準備が整い次第開館するため、工事の進捗次第によっては休館期間の短縮や、延長の可能性があります。工事の終了時期が確定次第、改めて開館の日程をお知らせする予定です。

なお、休館中における博物館市民講座や、わらば～体験じゅくは、主に館外で開催する予定です。

ご理解とご協力をお願いします。

休館期間 ～令和3年3月中旬頃



☎ 市立博物館 ☎870-9317

(平日9:00～17:00)

### 令和3年度 宜野湾市立中央公民館定期利用団体(サークル) の登録について

宜野湾市立中央公民館では、社会教育の一環として定期的かつ継続的に学習を行う団体に対し活動の振興を図るため、令和3年度の定期利用の登録を下記の日程で受け付けております。

受付期間 2/1(月)～2/28(日) 9:00～17:00 (火曜・祝日は休館)

登録の要件

- ①団体の構成人員が10人以上で、かつ、構成員の過半数が宜野湾市内に在住、在勤または在学していること。
- ②団体の組織および活動のために代表者を置き、会則または規約等を備えていること。
- ③団体の代表者は、宜野湾市内に在住、在勤または在学していること。
- ④団体活動のための経理が明らかであること。
- ⑤市民に広く開かれた団体であること。
- ⑥活動の成果をボランティア活動などとおして社会に還元できる団体であること。
- ⑦宜野湾市立中央公民館サークル連絡協議会(以下「協議会」という。)会則第3条に基づき、協議会に加入できること。
- ⑧構成員の資質向上に努め、協議会および中央公民館が主催する行事に積極的に参加できること。
- ⑨構成員から徴収した会費は、主たる活動費に充てること。
- ⑩講師や指導者への報酬は、原則無償とする。ただし、謝礼金を支払う場合は、公民館が主催する講座の講師謝礼金の額に準ずるものとする。
- ⑪講師や指導者が自らサークルを主宰する場合は、金品その他活動に起因する対価を得ることがないこと。

～このような団体は登録できません～

- ①塾や民間教室(カルチャーセンター)のように、講師(先生・指導者)が中心となって月謝をとり活動を進めている団体
- ②会員相互の親睦・交流だけが目的となっている団体
- ③自分が好きなことを学ぶだけで活動成果を社会に還元しない団体

～登録後の留意点～

- ①団体登録後でも、市主催・共催、社会教育関係団体による行事が優先となり、活動を全て保障する登録制度ではありません。
  - ②定期利用が認められた団体は、サークル連絡協議会への加入および、参画が義務となっています。詳しくは、中央公民館までお問い合わせください。
- ※集会場の空調機器に、経年劣化による不具合が見られ空調を提供できなくなる可能性がございます。また、令和4年1月より集会場、舞台機構改修工事のため使用に制限がありますことをご了承ください。

☎ 市立中央公民館 ☎893-4436

**上限5,000円相当のポイントが  
付与されます**

※キャッシュレス決済で2万円のチャージorお買い物  
をすることが必要です。

スマホでカンタン申請!マイナンバーカードの申請はお早めに!

※マイナンバーカードは、申請から交付まで、約2カ月かかりますのでご注意ください。

マイナンバーカードを使って、マイナポイントの予約・申込を行い、選択したキャッシュレス決済サービスでチャージやお買い物をするポイントが付与されるのが、「マイナポイント」の仕組みです!

対象となる決済サービスは、マイナポイント事業ホームページでご確認ください。

宜野湾市では、本庁舎1階ロビーの特設窓口で、マイナポイントの予約(マイキーID設定)・申込に必要な手続きをお手伝いします。

マイナポイントに関するお問い合わせ先  
総務省マイナンバー総合フリーダイヤル ☎0120-95-0178

※音声ガイダンスに従って「5番」を選択してください。

詳しくはコチラ▶

## 中央公民館 2月開催講座 受講生募集

### 1. 開催講座

【大人のクレイクラフト】(託児有)

やわらかい粘土を使ってまるで本物のようなお花を作ります。夢中になれる大人の工作で花をあしらった素敵な雑貨と一緒に作りましょう。

日程 2/6～3/6 毎週土曜日  
(5回コース)

時間 14:00～16:00

場所 中央公民館3階 研修室(2)

定員 10人(市内在住または在勤の成人)

教材費 1,400円

講師 クレイクラフトフラワー講師ふみ

【組踊講座】

昨年で上演されて300年の節目を迎えた組踊の歴史を学び、その所作などを体験するとともに、国立劇場おきなわの舞台裏や奈落(ならく)を見学し、最終日には実際に組踊を観覧することで沖縄の伝統芸能を理解しよう!

日程 2/22～3/8 毎週月曜日、3/13(土)  
(4回コース)

時間 14:00～16:00

場所 中央公民館3階 視聴覚室

※3・4回目のみ国立劇場おきなわ

定員 10人(市内在住または在勤の成人)

教材費 3,200円(組踊観覧料)

講師 沖縄伝統組踊「子の会」(国立劇場おきなわ組踊研修修了者の会)

### 2. 申込方法

申込期間 1/10(日)～1/24(日)  
9:00～17:00

※休館日:毎週火曜日、祝日

※窓口またはお電話で申し込み。

※申し込み多数の場合は抽選。

☎問合せ 生涯学習課 ☎893-4436

## ティーボール体験教室開催について

ピッチャーのいないベースボール型スポーツです。野球をしたことのない人でも簡単に安全に楽しめます。

日時 2/7(日) 9:30～11:30  
(受付9:00～)

場所 市立グラウンド

対象 市内在住の小学生

定員 20人 ※定員に達し次第締切

参加費 無料

持ち物 動きやすい服装、運動靴、飲み物  
※グローブはいりません。

申込期間 1/12(火)～1/29(金)  
8:30～17:15

※窓口またはお電話で申し込み。

※新型コロナウイルスの感染状況により中止となる場合があります。

☎問合せ 生涯学習課 ☎893-4435

## 令和3年度学校体育施設(夜間)開放事業団体登録申請について

小・中学校の体育施設を学校教育に支障のない範囲で市民および市内在学在勤の成人の方(10名以上)で構成する団体に開放しています。利用の際は年間団体登録が必要となります。

※登録者全員のスポーツ安全保険への加入が必要となります。

### 学校体育施設(予定)

▶市内小・中学校体育館(月曜日～金曜日の20:00～22:00)

※普天間小学校については、校舎建て替え工事のため、令和3年度の利用はできません。

▶市内小・中学校運動場(月曜日～金曜日の20:00～22:00)

※普天間中学校を除く中学校3校、小学校は嘉数小1校のみ。

※学校の都合により、開放不可もしくは開放日程が変更となる場合があります。

### 利用不可種目について

▶小学校・中学校の体育館

ハンドボール、フットサルについては、以下の学校において利用可能となります。  
(普天間第二小・大山小・宜野湾小・長田小・普天間中・宜野湾中)

※ゴールポストのない学校もあります。※普天間中については、フットサル不可。

▶中学校運動場(嘉数小学校含む)

野球ができる照明設計になっていないため、野球での利用はできません。

申請期間 1/12(火)～2/19(金) 8:30～17:15(土日、祝日を除く)

※登録申請書は、生涯学習課窓口でのお受け取りまたは市ホームページからダウンロードし、必要事項を記入後、ご提出ください。※FAX不可

※3月に各団体間で使用場所・使用日時に係る日程調整会議を行います。日程が決まり次第、生涯学習課窓口および市ホームページでお知らせします。

☎問合せ 生涯学習課 ☎893-4435

## 宜野湾市スポーツ推進委員の募集について

生涯学習課では、スポーツに関する深い関心と理解を持ち、スポーツ・レクリエーションの普及、推進のため、積極的に活動いただける方を募集しています。

募集人員 25人(男女不問) 勤務形態 非常勤

報酬 日額4,000円 任期 2年(令和3/4/1～令和5/3/31)

応募資格および選考基準

(1)市内在住、在勤で、令和3年4月1日現在において20歳以上の方

(2)心身ともに健康で、積極性および協調性がある方

(3)スポーツ・レクリエーションの普及、推進に興味、関心がある方

※面接実施の上、決定します。

応募期間 1/12(火)～2/19(金) 8:30～17:15

応募方法 履歴書に必要事項とスポーツ歴や資格等を記入し、顔写真を貼付の上、生涯学習課窓口または郵送で提出

職務内容

(1)市民のスポーツに関する実技の指導を行うこと。

(2)市民のスポーツ活動促進のための組織の育成を図ること。

(3)市・教育委員会主催、共催の各種スポーツ教室における企画、運営管理。

(4)各種スポーツ団体、その他の団体の行うスポーツに関する行事または事業に関し、求めに応じて協力すること。

(5)スポーツ・レクリエーションに関する行事または事業に関し、求めに応じて指導、助言を行うこと。

(6)市民に対し、スポーツについて理解を深めること。

(7)市民のスポーツ推進のための指導、助言を行うこと。

☎問合せ 生涯学習課 ☎893-4435

## 市民会館・中央公民館改修工事に伴う閉館のお知らせ

令和2年7月から令和3年3月(予定)までの期間、天井改修工事のため市民会館大ホール・中央公民館集会場はご利用できません。ご迷惑をおかけしますがご理解・ご協力をよろしくお願いいたします。

令和3年度の大ホール・集会場の予約を開始しております。希望日時の属する月の半年前から予約が可能です。(例:令和3年8月20日希望の場合、令和3年2月1日より予約可能)大ホール・集会場をご予約される団体は下記までご連絡ください。

☎問合せ 生涯学習課 ☎893-4433(市民会館) ☎893-4436(中央公民館)

## 海浜公園ガイド(2月)

☎897-2751

| 日付         | イベント名                          | 会場    |
|------------|--------------------------------|-------|
| 1(月)~28(日) | 横浜DeNAベイスターズ<br>春季キャンプ2021(予定) | 海浜公園内 |
| 6(土)       | フリーマーケット                       | 中央広場  |
| 6(土)~7(日)  | Tリーグ公式戦<br>(予定)                | 体育館   |
| 11(木)      | 赤嶺杯小学生<br>バレーボール大会             | 体育館   |
| 14(日)      | 市少年剣道交流大会                      | 体育館   |
| 19(金)      | 特別支援学級<br>お別れスポーツレク大会          | 体育館   |

※新型コロナウイルス感染拡大防止のため、大会・イベント等は中止または延期となる可能性がありますのでご了承ください。

※主催者の都合により変更やキャンセルになる場合があります。詳しくは主催者にご確認ください。

※土日はイベントが多くなり駐車場の混雑が予想されますので、ご来園の際はご注意ください。



## 相談案内 宜野湾市役所

☎893-4411

| 家庭・児童・女性相談                     |                                     |                       |
|--------------------------------|-------------------------------------|-----------------------|
| 女性相談(福祉・DVなど)                  | 月~金 8:30~17:15                      | 児童家庭課                 |
| 女性一般(相談)<br>人材育成交流センターめぶき      | 月~金 10:00~17:00                     | 896-1215              |
| 家庭児童相談室                        | 月~金 8:30~17:15                      | 児童家庭課                 |
| おきなわ子ども虐待<br>ホットライン            | 月~金 17:30~翌8:30<br>土日祝 終日           | 886-2900              |
| 福祉相談                           |                                     |                       |
| 生活の困りごと相談                      | 月~金 9:00~17:00                      | 生活福祉課                 |
| ふれあい相談室 社協                     | 月~金 9:00~16:00                      | 896-2020              |
| 法律相談(要事前予約。予約状況は事前にお問い合わせください) |                                     |                       |
| 無料法律相談                         | 水 13:30~16:30<br>金 13:30~15:30      | 市民生活課                 |
| 市民相談                           |                                     |                       |
| 市民相談                           | 月~金 10:00~16:00<br>(12:00~13:00は除く) | 市民生活課                 |
| 人権困りごと相談所                      | 第3木 13:30~16:30                     |                       |
| 不動産無料相談(要予約)                   | 第4火 13:30~15:30                     |                       |
| 消費生活相談                         | 月~金 10:00~16:00<br>(12:00~13:00は除く) |                       |
| 行政相談<br>沖縄行政評価事務所              | 第4木 14:00~16:00                     | 0570-090-110<br>市民生活課 |
| 教育相談                           |                                     |                       |
| はごろも学習センター(支援係)                | 月~金 9:30~16:00                      | 893-5073              |
| 適応指導教室「若葉教室」                   | 月~金 9:00~17:00                      | 893-8859              |
| 職業相談(ふるさとハローワーク)               |                                     |                       |
| 地域職業相談                         | 月~金 9:30~17:00                      | 893-5588              |

## はかり定期検査のお知らせ

スーパー・商店等で商品の計量に使用するはかりや、病院・学校で検診等に使用するはかりなど、「取引や証明に使用するはかり」は、その制度を担保するため、2年に1回の定期検査が義務付けられています。対象となる「はかり」をお持ちの方は、下記日程での定期検査を受検してください。

| 期 日      | 場 所               | 時 間                             |
|----------|-------------------|---------------------------------|
| 1月18日(月) | 大山区公民館            | 10:00~15:00<br>(12:00~13:00を除く) |
| 1月25日(月) | 宜野湾市役所<br>多目的会議室C |                                 |

※例年10月に行っていた当検査は、今年度は新型コロナウイルス感染症の影響で令和3年1月に延期しての開催となりました。

※検査には、所定の手数料がかかります。

※その他、個別に業者へ依頼し上記日程以外で代検査を受けることも可能です。

☎ 沖縄県計量検定所 ☎889-2775 産業政策課 内線448

## 地デジ受信障害対策工事を希望される皆さまへ

### ※令和3年1月~3月上旬 家屋調査(二次分)へのご案内

米軍機が住宅地上空を通過する際に起こる、一時的にテレビが見られなくなる等の受信障害について、令和3年度より対策工事を予定しております。

対策工事を希望される方につきましては、事前に「家屋調査」が必要となりますので、申請がまだの方は、お早めにお申し込みくださいますようお願いいたします。

#### 家屋調査の申請方法について

◇ホームページから申請する場合は、こちらから▶  
スマートフォンからでもお申し込みが可能です。

◇郵送にて申請する場合



家屋調査のご案内と申請書を郵送いたしますので、下記連絡先までお問い合わせください。

#### お問い合わせ先

基地被害110番:098-893-4400

メールアドレス:Kichi02@city.ginowan.okinawa.jp

〈家屋調査〉 自己設備を調査し、米軍機による受信障害の有無を判定する。

一次分 令和2年9月~11月実施

二次分 令和3年1月~3月上旬予定

〈対策工事〉 家屋調査実施後、対象世帯について対策工事を実施する。

令和3年度以降予定(自己負担なし)

☎ 基地渉外課 ☎893-4400

## 第11回ふくふく講座 受講生募集

### 「~女性と災害~災害時何が起こるか? 備える力を身につける」

もし災害が起きたら日常はどうなるのか想定できますか?過去の災害では避難所等で女性や子ども、高齢者に必要な配慮がされず声をあげる事も出来ないままプライバシーが守られない等、女性への性暴力被害も発生しました。災害により日常が失われた時、何ができるかを考え備える力を身につけられるよう講座を開催します。ご参加お待ちしております。

日時 2/25(木) 19:00~21:00

場所 男女共同参画支援センター ふくふく

対象 関心のある方 定員 30人(先着順) 参加費 無料

講師 比嘉 美由紀(防災士・FMよみたん執行役員副局長)

※無料託児あり(要申し込み)

受付期間 1/20(水)~ (電話・FAXにて受付)

☎ 男女共同参画支援センターふくふく

☎896-1616 FAX896-1219



## 横浜DeNAベイスターズ

# 春季キャンプについて

今年も、横浜DeNAベイスターズ春季キャンプがアトムホームスタジアム宜野湾を中心に下記の日程で行われます。

春季キャンプで来シーズンを戦い抜く体づくりを行い、キャンプ後半には練習試合やオープン戦など実践形式のメニューも行われます。

宜野湾市も一丸となって、念願のセ・リーグ優勝、更には日本一を目指し戦う選手たちを応援しましょう！

※ご来場の際には、新型コロナウイルス感染症予防のため、マスク着用、手指消毒、三密を避けてご観覧ください。



©YDB

キャンプ日程 | 2月1日(月)~2月28日(日)

## 宜野湾海浜公園の一部通行規制についてのお知らせ

横浜DeNAベイスターズ春季キャンプでの新型コロナウイルス感染症予防のため、下記のとおり一部通行規制を計画しています。ご利用の皆さまにご不便・ご迷惑をおかけしますが、ご理解とご協力のほど宜しくお願い申し上げます。

通行規制期間・時間 | 2月1日(月)~2月28日(日) 8:00~18:00

※状況によってはエリア・規制時間を変更する場合がございます。予めご了承ください。

