

# ギョウなん

市民と市政をむすぶ

令和3年2月

www.city.ginowan.okinawa.jp/

2021  
2  
No.707  
PUBLIC MAGAZINE GINOWAN

ハイポーズ!

一緒に笑顔になれる大切な一日に

## 御成人♥ おめでとうございます

令和3年 宜野湾市成人式を動画で配信中



行政情報や地域の情報を発信  
友だち登録をお願いします

友だち登録は  
コチラ▼



いつでも、どこでも、  
かんたんに

住民票や所得課税証明書  
などはコンビニで!

※サービスの利用には  
マイナンバーカードが  
必要です!



公式 Facebook にて情報発信中!





受け忘れて  
いませんか？

# 特定健診

3/31水まで!

がん検診・人間ドックの受診期間は2月28日(日)までです。

特定健診は、①**集団健診** もしくは ②**個別健診** で受けられます！

## ① 集団健診 (要予約：保健相談センター☎898-5583)

実施日	会場	受付時間	定員
2月28日(日)	市役所	8:30~11:00	140人
		13:30~15:00	70人
3月14日(日)	市役所	8:30~11:00	210人
		13:30~15:00	70人

予約制



受診の際は「被保険者証」と「受診券」をお忘れなく！  
ただし、国民健康保険に加入されている方の受診券は、被保険者証と一体型です。

## ② 個別健診 (ご希望の医療機関に直接お電話ください)

特定健診実施医療機関 (市内)

医療機関名	所在地	電話番号
宮城医院	野 嵩	893-7777
池原外科胃腸科医院	新 城	893-1531
よなみね内科	普天間	894-1000
いとむクリニック	伊 佐	898-5856
サンクリニック	伊 佐	898-3370
しらはまクリニック	伊 佐	898-1671
愛誠園クリニック	伊 佐	898-4141
統合医療センタークリニックぎのわん	大 山	890-1213
海邦病院	真志喜	898-2111
古堅ウィメンズクリニック	大謝名	890-1600
光クリニック	嘉 数	898-2233

医療機関名	所在地	電話番号
かりゆしクリニック	嘉 数	898-0555
喜屋武内科クリニック	嘉 数	890-7715
ねたて内科クリニック	嘉 数	890-1500
神元内科医院	真栄原	898-6631
まえはら内科	真栄原	870-2807
沖縄病院	我如古	898-2121
宜野湾記念病院	宜野湾	893-2101
愛知クリニック	愛 知	892-3511
西平医院	赤 道	896-1116

※市外の医療機関情報や健診に関する詳しい内容は、市ホームページをご確認ください。

市ホームページはコチラ▶



健診についてのお問い合わせ：健康増進課(保健相談センター) ☎898-5583

**3月1日(月)は**

# 国民健康保険税・後期高齢者医療保険料 第8期の納期限です。

まだ納付がお済でない方は、お早めに納付してください。

納付のご相談等については、国民健康保険課までお問い合わせください。

**国民健康保険へ加入の皆様へ** 新型コロナウイルス感染症の影響により、収入が減少し納付が困難となった場合、申請により国民健康保険税の減免が受けられる場合があります。申請期限は、**令和3年3月31日(水)**までとなっています。詳しくは、市ホームページまたは国民健康保険課までお問い合わせください。

お問い合わせ：国民健康保険課 ☎893-4411(保険税係：直通893-4426、後期高齢者医療係：内線4271)

## 国民健康保険被保険者証の色が

# コスモス色 から そら色 に変わります！

※国民健康保険被保険者証は、「高齢受給者証」と「健診受診券」が下記のとおり1枚になっています。

### ① 被保険者証

通院・入院する際、健診を受ける際に医療機関窓口へ必ず提示してください。

※ジェネリック医薬品を希望する方は、「ジェネリック希望シール」を空白部に貼ってください。

### ② 高齢受給者証 (70歳～74歳までの方)

医療を受ける(通院・入院)際に支払う自己負担割合が表示されます。(70歳未満の方は表示されません)

### ③ 特定健診受診券

身体測定、血圧測定、血液検査、尿検査、診察などメタボリックに着目した生活習慣を見直す健診です。

※自己負担額は全員無料です。

### ④ がん検診受診券

受診できる検診が表示されます。

- 胃 : 胃がん検診(バリウム・レントゲン)
- 大腸 : 大腸がん検診(便潜血検査)
- 肺 : 肺がん・結核検査(胸部レントゲン)
- 肝炎B・C : 肝炎ウイルス検査
- 骨粗 : 骨粗鬆症(レントゲン)

※対象でない検診は表示されません。(空白となっています)

1 沖縄県国民健康保険被保険者証

交付年月日 令和 3年 4月 1日

有効期限 令和 4年 3月 31日

2 兼高齢受給者証

発行期日 令和 3年 4月 1日

一部負担金の割合 2割

記号 宜国 番号 000001 (枝番) 01

氏名 国保 太郎

生年月日 昭和 25年 1月 1日 性別 男

適用開始年月日 令和 2年 12月 17日

世帯主氏名 国保 太郎

住所 野高1丁目1番1号

保険者番号 \*\*470054 交付者名 宜野湾市

3 特定健診受診券

自己負担額: 特定健診 0円 / 人間ドック 8,320円

受診期間: 特定健診 令和 3年 4月 1日～令和 4年 3月 31日

人間ドック 令和 3年 4月 1日～令和 4年 2月 28日

受診券整理番号: 21100000000 年度年齢 72歳

特定健診受診日 令和 年 月 日

4 がん検診受診券

健診整理番号: 99999999

受診期間: 令和 3年 4月 1日～令和 4年 2月 28日

料金負担区分: がん検診無料

【今年度受診できる検診】 ※医療機関の皆様へ 受診日の記入をお願いします

胃	大腸	肺	肺(喀痰)	肝炎B・C	
/	/	/	/	/	



## 国民健康保険被保険者証の切り替えをお忘れなく！

令和2年度第7期(令和3年2月1日納期限)までの国民健康保険税を期限内に納付している世帯には、新しい被保険者証を世帯主宛に3月上旬に郵送しますので、3月下旬までに届かなかった場合、国民健康保険課給付係までお問い合わせください。

※簡易書留郵便にて発送しますので、受取りのサインが必要となります。

ただし、右記の項目に該当する方は、国民健康保険課の窓口にて3月末までに切り替えの手続きが必要です。忘れずに手続きをお願いします。

### 窓口にて切り替えが必要な方

- ①国民健康保険税に未納のある方(郵送を希望される方は、納期限までの納付をお願いします。)
- ②宜野湾市に住民登録はないが、宜野湾市の国民健康保険に加入している市外在住の学生や市外の養護老人ホーム等の施設に入所されている方
- ③その他特別な事情がある方

※窓口での切り替え対象世帯には、事前に世帯主様へお知らせします。



12/23  
(水)

感染症対策を行いながら、ごみを回収  
ごみ回収業者へ感謝状を贈呈



新型コロナウイルス感染症の危険と隣り合わせの中、変わらずごみ収集運搬を続ける宜野湾市清掃事業協同組合(島袋鈴美香理事長)・宜野湾クリーンサービス(米須清健代表取締役)・宜野湾市シルバー人材センター(宮原薫理事長)の委託業者3社へ、感謝状とマスク・アルコールジェル・ゴム手袋・フェイスシールドの贈呈を行いました。3社それぞれであいさつを行い、これからも気を引き締めていく姿勢を語りました。

12/23  
(水)

うちなあぐちを若い世代へ  
沖縄県しまくとぅば普及功労者を受賞



平成19年度より宜野湾市うちなあぐち会を立ち上げ、地域における「しまくとぅば」の普及の功績が認められ、令和2年度沖縄県しまくとぅば普及功労者に與儀清子さんが受賞されました。與儀さんは、「うちなあぐちを話せる人が少ないと思い、自分がわかるかぎりのうちなあぐちを若い方へ伝えていきたいと、うちなあぐち会を立ち上げました。これからもお手玉遊びなどを通してうちなあぐちを広めていきたい」と話しました。

12/24  
(木)

『ぎのわんハート♡プロジェクト』  
県内児童養護施設へクリスマスプレゼント



『ぎのわんハート♡プロジェクト』より、県内児童養護施設へお菓子や図書カードの寄贈がありました。本プロジェクトは、2018年に引退した安室奈美恵さんが最後の舞台として宜野湾市を選んだことから、本市をファンの聖地となるように、宜野湾市、市観光振興協会、日本郵便株式会社沖縄支社によって立ち上げ、ハートポスト事業やポストカードの販売などを行い、沖縄県の子どもたちの未来を応援する活動を行っています。

12/24  
(木)

子どもの安全を守るために  
「いかのおすしDVD」を寄贈



宜野湾警察署より市教育委員会へ「いかのおすしDVD」の寄贈がありました。例年、宜野湾地区防犯協会と共に学校や幼稚園に行ってきた防犯講話が、新型コロナの影響により実施を見送ってききましたが、児童向けに教養DVDを製作し、児童の危機回避能力向上を図る目的で今回の寄贈に至りました。下地署長は、「地域の方々が安心して暮らせる地域づくりに職員一丸となって全力を尽くしてまいります」と話しました。

12/24  
(木)

宜野湾市へふるさと納税を行いました  
宮城大弥投手が来訪しました



本市出身で、プロ野球オリックス・バファローズで活躍する宮城大弥投手が市役所を訪れ、本市へのふるさと納税寄附金を松川市長へ手渡しました。昨年のドラフト会議での1位指名から、プロ1年目にして初勝利を挙げた宮城投手は、「今シーズンは、3試合登板で1勝を挙げる事ができて、いい経験と時間が過ぎました。来シーズンは、もっと活躍してチームに貢献できるよう頑張りますので、応援よろしくお願いします」と話しました。

12/25  
(金)

宜野湾市青少年育成交流事業  
市内少年野球チームへ野球用品等を贈呈



横浜DeNAベイスターズ選手会からの寄附金を活用し、市内の14の少年野球チームへ野球用品等の贈呈式が行われました。例年、当寄附金を活用し、横浜市への少年野球チームの派遣、交流事業を行っていましたが、新型コロナの影響により、派遣が叶わず今回の贈呈にいたりました。宜野湾少年ライオンズの渡慶次幹さんは、「野球用品がポロポロになるまで練習をして、ベイスターズ杯で上位になれるよう頑張ります」と話しました。



12/25  
(金)

### 子どもたちの未来のために 新教育委員に桃原委員が就任



教育行政の基本方針や重要事項を合議制で審議・決定する教育委員の辞令交付式が行われ、桃原修委員が就任しました。桃原委員は、「皆さんのご指導、ご鞭撻をいただきながら宜野湾市の子どもたちの未来のために、これまで培ってきた力を十分に発揮し、頑張っていきます」と述べ、知念春美教育長は、「今後も、教育委員会一丸となって頑張っていまいりますので、よろしくお祈りします」と話しました。

12/25  
(金)

### 自助・共助・公助が一体として 自主防災組織認定証授与式



野嵩三区、普天間三区、新城区、真栄原区、我如古区へ自主防災組織発足にあたり、松川市長より認定証が授与されました。自主防災組織とは、災害への対応力を強化するため、「自助・共助」の精神に基づき、地域住民が自主的に防災活動を行う体制をいい、市では、組織化を積極的に推進し、その育成強化を図っています。また、今回で市内の17自治会が自主防災組織を結成しており、今後、全23区への設立を目標としています。

1/8  
(金)

### 今年1年の安全を祈願して 令和3年 宜野湾市消防出初式



令和3年宜野湾市消防出初式が市消防本部にて開催されました。式典では、県消防協会長より勤続章に松川淳也さん、仲村翔さん、永年勤続表彰に消防副団長の比嘉嗣雄さん、副団長の妻である涼子さんが内助の功で表彰されました。松川市長は、「人口が10万人を超え、隊員の増員や設備等のより一層の強化に引き続き取り組んでまいります」と挨拶しました。式典後は、隊員による火災救助訓練及び一斉放水が行われました。

1/10  
(日)

### 成人おめでとうございます 令和3年 宜野湾市成人式



令和3年の宜野湾市成人式が沖縄コンベンションセンターにて行われました。例年の市民会館から会場を移し、感染症対策を行いながらの式では、新成人の振り袖やスーツ姿が会場を彩り、懐かしい友人との再会に喜ぶ姿も見られました。新成人の紺谷吏由さんは、「今の自分があるのは、母のおかげです。これからは、弱い立場の人を助けてあげられる大人になりたいと思います。」と挨拶しました。

1/13  
(水)

### 長年にわたり、憲法学を研究 瑞宝中綬章の受賞を報告



市内在住の小林武さんが市役所を訪れ、教育研究功勞として瑞宝中綬章の受賞を報告しました。瑞宝中綬章とは、公務等に長年にわたり従事し、成績を挙げた方へ国から授与される勲章で、元愛知大学教授の小林さんは、「憲法学を研究してきて、今回の叙勲はその成果に対するものだと思います。これからも最後まで研究を続けていこうと思います」と話しました。

1/15  
(金)

### 新型コロナに関する提言 市議会より政策提言を手交



昨年12月、市議会に設置された「新型コロナウイルス等感染症対策調査特別委員会」において、市内関係団体などから聞き取りを行い、飲食店、中小事業者、観光関連事業者、自治会、児童福祉関連施設への支援策について、市議会全員協議会による全会一致をもってまとめられた政策提言が手交されました。松川市長は、「市民並びに事業者の皆さまへ支援ができるよう、できるかぎり要望に沿って行ってまいります」と話しました。



## 公民館においでよ！

「わしたムラヤー」

大謝名区も募集中！



自治会加入する店舗をPRし、地域支援事業がスタートしました。

### ～わたしが会長です！

【趣味】ウォーキング♪

大謝名区で生まれ育ち、幼い頃からよく友人らと一緒に公民館に足を運び、自治会主催の運動会や豊年祭に楽しく参加していました。

24歳の時に同級生や後輩らと「若者が集い、地域を盛り上げる活動をしたい」との想いから青年会を立ち上げ初めてのエイサーを興し、その後途絶えていた獅子舞の復活等にも携わるようになりました。

「大謝名の良いところって何？」と時折聞かれますが、「地域の伝統文化が魅力！」と即答しています。大謝名独自のエイサーや、市指定無形民俗文化財の獅子舞、歴史文化遺産が多く、地域の伝統文化を学ぶ機会に大変恵まれています。

10年前から自治会長を務めさせて頂き、『**伝統行事を通した魅力ある大謝名区**』を目標に日々活動しています。公民館に是非お気軽にお越し下さい。



大謝名区 天久盛忠 会長

### 地域の魅力スポット



▲湧水が豊富で市天然記念物も生息する市指定史跡『大謝名メヌカー』

公民館近くの市指定史跡「大謝名メヌカー」は必見で、市指定天然記念物の淡水紅藻や、その他にも水辺の生き物がいます。  
3月から公開できるように整備中です。ご期待下さい。

### 地域の魅力スポット

戦前の大謝名は、稲作やサトウキビの生産が盛んな地域で、特に大謝名小学校一帯は有名な大謝名美田が広がっていました。農家が少なくなつた現在でも、豊年祭が自治会の主要な行事の一つとなつており、豊年祭では200年以上の歴史を誇る大謝名獅子舞が住民に披露されています。  
また、大謝名区は拝所どころで、市外からの参拝者も多いです。歴史文化遺産マップが近々完成し、公民館で無料配布する予定です。子どもの教育の一環として、家族で歴史文化遺産巡りをするのもお勧めです。

### 力をいれていること



▲令和2年12月実施「避難訓練」  
災害時におけるガス発電機の取り扱いについて講習

避難訓練には防災会メンバーや地域住民が参加し、避難器具の取り扱いに関する講習会も実施し、非常食の炊き出しも行いました。災害時を想定して実際に動いてみることで、地域の情報網構築の重要性など、新たな課題も見えてきました。今後も定期的に実践型の訓練を住民と共に実施していきますので、防災会へのご協力をお願いします。

近年、全国的に増えている自然災害が沖縄でも発生してしまつた場合、地域住民各々がスピーディーに避難することが求められてきます。  
そのため、大謝名区では2018年に自主防災会を立ち上げました。災害時には地域全体で機能する必要がありますことから、防災会は各班の代表者や、子ども会、青年会、婦人会、老人会等で構成し、昨年12月に初の取り組みとして、公民館で避難訓練を実施しました。

### 今、力をいれていることは



▲真志喜初枝 書記  
手まりサークルで、裁縫を楽しんでいます♪

### 今後の年間スケジュール

- 2月 グラウンドゴルフ大会
- 3月 自治会長選挙
- 4月 定期総会

※コロナウイルスの影響で、行事日程が変更、中止となる場合があります。

自治会TEL:897-2900



### 『愛護会会員』を募集中♪



愛護会の皆さん～花いっぱい、明るい地域へ～

花好きな地域住民で構成する愛護会において、通り沿いや広場に花を植えています。

花を植えることでゴミのポイ捨て防止にも繋がります。快適な生活環境で過ごすことができます。花好きな方、一緒に活動しましょう！

### 自治会による防犯灯の設置・管理

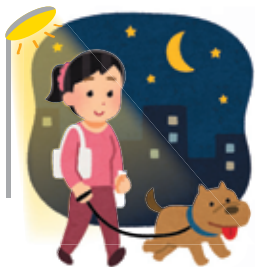

夜道の安全を守る防犯灯の設置・維持管理費は、**自治会費で賄われています**。自治会へのご理解と加入のご協力をお願いします。



大謝名地域の強みである伝統行事を通して住民が地域に愛着を持ち、安全に過ごせる地域づくりを目指して活動しています。  
区民の方大歓迎ですので、お気軽に公民館をご利用下さい。



自治会からみなさまへ



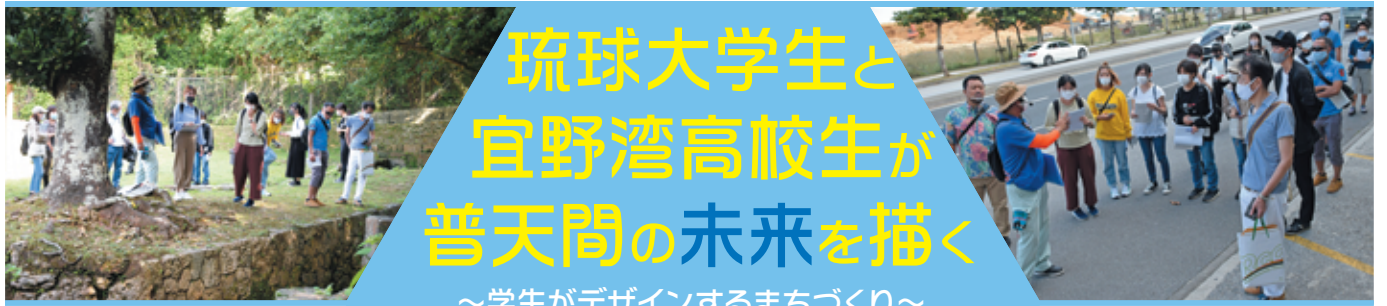

# 琉球大学生と 宜野湾高校生が 普天間の未来を描く

～学生がデザインするまちづくり～

## 1チーム

### スタンプラリーで地域と学生をつなぐ「ふてんまとりっぷ」

スタンプラリーを通して学生に普天間の魅力を知ってもらい、学生の視点で発信することを提案しました。



宜野湾市と琉球大学が連携し、地域課題の解決を目指す公開授業「学生がデザインするまちづくり」の最終発表会が、オンラインで行われました。この授業は高大連携事業として、宜野湾高校の生徒も含め、大学生、社会人合わせて16名が参加しました。受講生は昨年10月から1月まで、15回にわたり、職員による講義やフィールドワークなどで地域の課題を検討し、課題解決への企画を考え提案しました。

## 2チーム

### Instagramを活用した地域活性化

若者が活用するInstagramを使い、普天間の魅力を発信することを提案しました。



## 3チーム

### 学生が地域で自由に起業するまちづくり拠点

空き店舗を活用し、地域の課題解決に取り組む学生起業家を支援することを提案しました。

発表会には、市職員も来場し、多くの意見交換が行われました。

宜野湾高校2年 野原百可さん



宜野湾市在住の私も初めて知ることが多く、勉強になりました。また、大学生や社会人など目上の方と関わるきっかけにもなりました。宜野湾市をもっと住み良い街にしていきたいです。

琉球大学学生 林 愛玲さん



社会人、高校生との共同授業のため、自分と違う視野と考え方から地域の問題を客観的に見て、解決案を出すことができました。素晴らしい発表会ができて、感銘を受けました。

琉球大学学生 西浦梨華さん



この講義を通して、地域活性化についてどのような取り組みができるのか深く考えることができました。同時に、普天間の魅力に気付くことができ、ほかの人にも広めたいと思うようになりました。

社会人 高野 衛さん



普天間は沖縄市に行く途中のよく通る街でしたが歩いたのは初めてでした。その感想をもとに一緒に歩いた学生と未来の議論するのはとても楽しかったです。普天間マニアになってしまいました。

授業の詳しい内容はこちらをご覧ください。(学生がデザインするまちづくりホームページ)



# 毎年3月8日は『国際女性デー』

International Women's Day

毎年3月8日は『国際女性デー』、国連が定めた女性の権利及び国際平和のための日です。

国連女性機関による2021年国際女性デーのテーマは、「リーダーシップを発揮する女性たち：コロナ禍の世界で平等な未来を実現する」です。最前線で働く人の大半である女性の権利を擁護し、感染症への備えや対応に女性の潜在的なリーダーシップを

十分に活用するためには、多様で幅広い女性や少女の視点を、政策やプログラムの策定と実行の中に取り込んでいく必要があります。

本市においても、女性の意見を市の政策や方針決定過程に反映させるため、第3次宜野湾市男女共同参画計画～はごろもぷらん～において、審議会等委員への女性の登用を促進しております。

5 ジェンダー平等を実現しよう



SDGs 「目標5：ジェンダー平等を実現しよう」

(国連採択の2030年までに達成すべき持続可能な開発目標の1つ)



令和3年度

# 市・県民税兼国民健康保険税申告のお知らせ

今年は新型コロナウイルス感染症拡大防止のため、なるべく郵送での申告書提出をお願いします。

※申告書の書き方については、申告書同封のチラシや市ホームページをご覧ください。

申告書の書き方がわからない方等については、下記日程で申告相談を受付けます。

提出期限  
**3/15**  
月

## ■ 受付期間

2月16日(火)～3月15日(月)

## ■ 受付時間

9:00～11:30、13:00～16:00

## ■ 受付会場

市役所1階 正面玄関申告相談会場

※新型コロナ感染拡大防止の観点から、会場入口での検温と三密を避けるため入場制限を行いますので、あらかじめご了承ください。また来所の際には、マスクの着用をお願いします。

混雑を避けるために地域ごとに指定日を設けています。期間終盤は大変混雑しますので、指定日での来所相談をお願いします。

※休日は閉庁ですが、3月7日(日)に限り、申告受付を行います。

受付日	指定地域
2/16(火)	野嵩、普天間、新城
2/17(水)	
2/18(木)	喜友名、伊佐、大山
2/19(金)	
2/22(月)	真志喜、宇地泊、大謝名
2/24(水)	
2/25(木)	嘉数、真栄原、佐真下
2/26(金)	
3/1(月)	指定日に来所できない方
3/2(火)	

受付日	指定地域
3/3(水)	我如古、長田、志真志
3/4(木)	
3/5(金)	
3/7(日)	指定日に来所できない方
3/8(月)	宜野湾、愛知、神山、赤道、上原
3/9(火)	
3/10(水)	指定日に来所できない方
3/11(木)	
3/12(金)	
3/15(月)	

## ▽ 市・県民税の申告が必要な方

- 令和3年1月1日現在、宜野湾市に住所がある方で、昨年中に収入があった方は申告をお願いします。
- 収入がない方でも国民健康保険税や介護保険料等の減免や軽減を受ける方は申告が必要です。
- 所得税の確定申告を提出される方は、市・県民税の申告は不要です。

## ▽ 申告相談に来所される場合に必要なもの

- 申告相談に必要なもの(必須)
  - 申告書(会場内でもご用意しています)
  - 印鑑
  - マイナンバーまたは通知カード+顔写真付きの身分証明

## ■ 申告相談に必要な書類など

- 給与所得者、公的年金所得者……源泉徴収票等
- 障害のある方……障害者手帳等
- 営業所得者、不動産所得者……収支内訳書等
- 学生の方……学生証
- 国民健康保険・介護保険に加入の方……納付証明書
- 生命保険料や地震保険料の控除証明書
- 国民年金等に加入の方……社会保険料控除証明書
- 医療費控除を受ける方……昨年中に支払った「医療費控除明細書」\*と領収書

\*事前に合計額を計算し明細書を作成してください。(作成方法は市ホームページをご覧ください。)

## ■ 営業・不動産・農業収入を申告相談される方へお願い

帳簿および領収書の確認がありますので必ず持参してください。また、収支内訳書も事前に作成してください。

(ご注意)書類不備の場合、申告相談ができません。

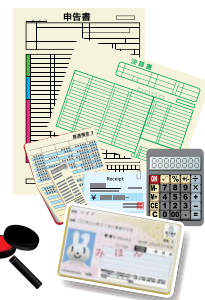

◎申告書を郵送で提出する場合は、上記必要書類や帳簿等の写しを申告書に添付して、市役所税務課宛に郵送してください。ただし、郵送の場合は、必要経費や医療費等の領収書は添付不要とします。後日、内容確認が必要な場合のため、申告書には連絡先を忘れず記入してください。

問い合わせ 税務課 市民税係 ☎893-4411(内線1862～1866)

2021年  
3月  
までに

マイナンバーカードを申請すると…!

マイナポイントがもらえる!

上限5,000円相当

付与率  
25%



## ▽ マイナポイントの対象期間が変わりました!

2021年3月までにマイナンバーカードを申請した方はマイナポイントをもらうことができます。

カード受け取り後、マイナポイントの申込みを行い、2021年9月までにチャージまたはお買い物対象です。

### マイナンバーカードの申請をしましょう

※パソコン・スマホなどで申請できます。  
※マイナンバーカードは、申請から交付まで、約2カ月かかりますのでご注意ください。

### マイナポイントを申し込みましょう

※マイナポイントは選んだ決済サービスのポイントとして、付与されます。  
※マイナポイント申し込みの際に決済サービスを1つ選択しましょう。



対象となる決済サービスは、マイナポイント事業ホームページでご確認ください。

宜野湾市では、本庁舎1階ロビーの特設窓口で、マイナポイントの予約(マイキーID設定)・申込に必要な手続きをお手伝いします。

詳しくはコチラ▲  
(総務省HP)

問い合わせ 総務省マイナンバー総合フリーダイヤル ☎0120-95-0178 ※音声ガイダンスに従って「5番」を選択



やってみよう!

# 認知症簡易チェック

～ 大友式認知症予測テスト ～

- ★このテストは、認知症の初期症状かどうかをご自分やご家族が簡単にチェックすることができるよう考案されたものです。
- ★認知症は誰もがかかる可能性をもっています。このテストを活用して、気になる症状がないか定期的にチェックしてみましょう。



質問項目		ほとんどない	ときどきある	頻繁に <sup>ひんぱん</sup> ある
1	同じ話を無意識に繰り返す	0点	1点	2点
2	知っている人の名前が思い出せない	0点	1点	2点
3	物のしまい場所を忘れる	0点	1点	2点
4	漢字を忘れる	0点	1点	2点
5	今しようとしていることを忘れる	0点	1点	2点
6	器具の説明書を読むのを面倒がる	0点	1点	2点
7	理由もないのに気がふさぐ	0点	1点	2点
8	身だしなみに無関心である	0点	1点	2点
9	外出をおっくうがる	0点	1点	2点
10	物(財布など)が見当たらないことを他人のせいにする	0点	1点	2点
<b>合計</b>			<b>点</b>	

## 《合計点の評価》

0～8点	正常	もの忘れも老化現象の範囲内です。疲労やストレスによる場合もあります。8点に近かったら、気分の違うときに再チェックしてみてください。
9～13点	要注意	家族に再チェックしてもらったり、数ヶ月単位で間隔を置いて再チェックをしてみてください。認知症予防に取り組んでみてはいかがでしょうか。
14～20点	要診断	認知症の初期症状が出ている可能性があります。家族にも再チェックしてもらい、結果が同じなら、認知症の専門医等に相談してみましょう。

(公益財団法人認知症予防財団ホームページより作成)

## もしかして認知症かも?・・・と思ったら

早期発見、早期治療が大切です。自分や身近な人に気になる症状がみられたときは、かかりつけ医や専門医療機関を受診するか、**地域包括支援センター**などに相談しましょう。地域包括支援センターには認知症についての相談を受けてくれる「**認知症地域支援推進員**」がいます。

- ・地域包括支援センターふてんま ☎943-4165
  - ・地域包括支援センターかいほう ☎942-8377
  - ・地域包括支援センターふれあい ☎897-4165
  - ・地域包括支援センターぎのわん ☎896-1339
- お住まいの地域包括支援センターへ気軽に相談してみましょう。

宜野湾市  
地域包括  
支援センター  
の情報は  
こちらより





### 『ウォーキングday』

～みんなで歩いて脂肪燃焼～

日時 3月の毎週月曜日 9:00～

集合場所 いこいの市民パーク  
管理事務所近く 東屋

対象 市内在住で運動制限のない方

内容 ストレッチ、美らがんじゅう体操、  
1時間程度(約4km)のウォーキング

※受付不要

※運動前の体調確認、十分な距離の確保等、新型コロナウイルス感染防止対策を行った上で実施しております。

※帽子、日傘、飲み物をご持参ください。

※荒天の場合は中止します。

問 保健相談センター ☎898-5583

### フィットネス教室

運動指導士と一緒に有酸素運動、筋力トレーニング、ストレッチをバランスよく行い、動ける身体づくりをめざし、運動の基本を身につけていきましょう。



日時 ①3/3(水) 10:00～11:00

②3/19(金) 14:00～15:00

※当日は問診・血圧測定等を行いますので、15分前までにお越しください

場所 保健相談センター2階ホール

対象 市内在住で運動制限のない方

定員 12人(定員に達し次第締切)

参加費 無料(事前予約)

持ち物 動きやすい服装、飲み物、  
室内シューズ

※予約期間は開催日1週間前から前日まで

※来所時のマスク着用、手指消毒の実施、事前の体調確認など、ご協力をお願いします。

その他、詳しい留意点など市ホームページをご確認ください。

申 問 保健相談センター ☎898-5583

### 母子保健推進員募集

対象 市内在住で、子どもが好きな方

募集地域 嘉数ハイツ・愛知・真志喜・伊佐

任期 委嘱日～令和4年3月までできる方(継続有)

活動内容

①市の母子保健事業でのお手伝い

②毎月の定例会出席など

③健診未受診者宅への訪問による受診勧奨

④こんには赤ちゃん事業の訪問活動(市のサービス紹介や子育てのアドバイス)

①②あわせて月1-3回程度(調整可)

③④はご自身の時間内で調整可

申 問 保健相談センター ☎898-5583

### 3月健康カレンダー

母子関係の健診・教室 (場所:保健相談センター)		受付時間
乳児一般健診	13日(土)	9:00～11:00 13:00～14:45
1歳6カ月健診	4日(木)・10日(水)・ 11(木)・18日(木)	13:15～14:50
3歳健診	3日(水)・17日(水)	13:15～14:50
ふたば母子健康相談	2日(火)・16日(火)	9:30～10:30
マンマン教室 (離乳食教室)	22日(月)	13:30～
のびっこ親子教室	9日(火)	時間等はお問い合わせください

健康相談		受付時間
保健相談センター	毎週火・水曜日 (祝日を除く)	9:00～11:00
	毎週月・金曜日 (祝日を除く)	13:00～15:00

詳しくは市ホームページをご確認ください▶



### 高齢者肺炎球菌の予防接種はお済みですか

今年度、高齢者肺炎球菌予防接種の対象となっている方には、すでに通知書をお送りしています。対象の方が定期接種を受けられるのは、該当年度の1年間のみに限られますので、定期接種を希望される方は、必ず期限内に受けてください。



期限 令和3年3月31日まで ※期限を過ぎて接種した場合、全額自己負担となります。

助成対象者 ※宜野湾市に住民票があり、次のいずれかに該当し、かつ過去に一度も肺炎球菌ワクチンを接種したことがない方

①令和2年4月2日～令和3年4月1日までの間に65歳、70歳、75歳、80歳、85歳、90歳、95歳、100歳になる方

②60～64歳で、心臓、じん臓または呼吸器の機能に日常生活活動が極度に制限される程度の障害を有する方、およびヒト免疫不全ウイルスにより免疫の機能障害の程度が身体障害者手帳1級相当の方

接種回数 1回(23価肺炎球菌ワクチン)

※ただし、過去に23価肺炎球菌ワクチンを接種した方は、定期接種の対象となりません。

場所 指定医療機関  
(4月に発送した通知書またはホームページをご確認ください!)

HPはこちら▶



※予診票は病院備え付けのもの、または当市ホームページからも印刷可能です。

接種費用 自己負担4000円(生活保護受給者は自己負担なし)

※生活保護受給者は受給者証など、受給者であることがわかるものを医療機関の窓口に提示してください。

問 保健相談センター ☎898-5583



## 3月児童館ガイド

★は申込制

大謝名児童センター TEL・FAX897-4117		
5金	カブラ・ドミノ大会	15:30～16:30
8月～20土	クラブ閉講式	各クラブ時間内
17水・18木	スポーツDays	15:30～16:30
調整中	おつかレー会	調整中

赤道児童センター TEL・FAX892-3397		
8月～12金	クラブ発表・閉講式	各クラブの時間に行う
調整中	軽スポーツ	調整中
調整中	進級祝いパーティー	調整中

大山児童センター TEL・FAX890-0015		
9火～12金	クラブ閉講式	各クラブ時間内
調整中	進級祝いパーティー	調整中

新城児童センター TEL・FAX892-8888		
8月～12金	クラブ閉講式	各クラブ時間内
17水	軽スポーツ	16:00～17:00
25木～26金	あらくすく月1会	15:30～17:00
29月～30火	映写会	15:30～17:00

我如古児童センター TEL・FAX897-6767		
8月～12金	クラブ発表会・閉講式	各クラブの時間に行う
調整中	ひな祭りお茶会	調整中

長田児童館 TEL・FAX892-3330		
5金	ひなまつりお茶会	16:30～17:30
8月～13土	クラブ閉講式	各クラブ時間内
12金	けん玉検定	16:30～17:30
19金	軽スポーツ	15:30～17:30



## 移動児童館じゃんけんぽん 3月

時間 14:00～17:00

宜野湾公民館 1(月)/15(月)	嘉数公民館 4(木)/18(木)
真志喜公民館 8(月)/22(月)	野高1区公民館 25(木)
真栄原公民館 3(水)	我如古公民館 5(金)
嘉数ハイツ公民館 17(水)	普天間3区公民館 26(金)
野高3区公民館 24(水)	普天間1区公民館 19(金)

※スケジュールが急きょ変更になる場合があります。予めご了承ください。

問 赤道児童センター ☎892-3397

## 提出忘れていませんか？

### 令和2年度 児童手当「現況届」の提出について(再)

児童手当を継続して受けるためには毎年6月に「現況届」を提出しなければなりません。

現況届は毎年6月1日の状況を記載し、児童手当を引き続き受給できるかを確認する手続きです。

現況届の提出がない場合、令和2年10月期以降の児童手当の支給ができません。未提出者には2月末に再度案内通知を発送しますので、提出をお願いします。

**提出期限** 3月31日(水) ※ 土日・祝日は受付できません。

**受付時間** 午前8時30分～11時30分、午後1時～5時

**受付場所** 市役所2階 ⑧番窓口 児童家庭課

※詳細については、郵送でお手元に届く通知書でご確認ください。

※今年度より健康保険証のコピーの添付は不要です。(公務員共済組合等加入の方を除く)

#### 【支給月額】

区分	支給月額	
3歳未満	一律	15,000円
3歳～小学生	第1子・第2子	10,000円
	第3子以降	15,000円
中学生	一律	10,000円
所得制限額を超過している世帯の児童	一律	5,000円

※所得制限額の超過についての確認は現況届提出時に行います。

問 児童家庭課 手当一係 ☎893-4422

## 志真志小学校の2学年PTA行事で美らがんじゅう体操を指導

健康増進課運動指導士と健康づくり推進員が“運動の大切さと美らがんじゅう体操”というテーマで講話と実技を行いました。

※健康増進課では美らがんじゅう体操の出張指導(市内)を行っていますので、興味のある方はお気軽にお問い合わせください。

問 保健相談センター ☎898-5583



## 新型コロナウイルス感染症予防対策

### 会食・会合による家庭内への持ち込み感染例が増えています！

新型コロナウイルス感染症が国内で確認されて約1年が経ちますが、まだまだ終息が見えてきません。新型コロナ禍の「疲れ」「慣れ」「気の緩み」に注意しましょう。

感染症を拡げないためには、このような場面に注意する必要があります！

#### ① 飲食を伴う懇親会等

飲酒により気分が高揚し注意力が低下します。

回し飲みや箸の共用はやめよう！



#### ② 大人数や長時間におよぶ飲食

5人以上の飲食・接待を伴う飲食・深夜のはしご酒などは控えよう！

#### ③ マスク無しでの会話

マスク無しでのカラオケは感染リスクを高めます。バスなど公共交通機関を利用する際の車中でも注意しよう！

#### ④ 狭い空間での共同生活

寮の部屋や更衣室・トイレなどの共用部分は閉鎖空間になりやすいのでこまめに換気しよう！

#### ⑤ 居場所の切り替わり

気が緩みがちな休憩室・喫煙所・更衣室等に注意しよう！

**症状のある方**(発熱などの風邪症状、息苦しさ、強いだるさがある方)、**接触者等**(陽性の方と接触のあった方、接触確認アプリCOCOAで通知のあった方など、症状の有無は問いません)のご相談先はこちら

沖縄県新型コロナウイルス感染症相談コールセンター ☎098-866-2129



## 宜野湾市飲食店応援助成金のお知らせ

市では、新型コロナの影響を受けている飲食店の皆さまへ助成金10万円を交付します。

対象要件などがありますので、詳細は市ホームページよりご確認をお願いします。

申請期間 2/1(月)～2/26(金)

市ホームページは  
コチラ▶



問 飲食店応援助成金事務局  
☎988-8170

## インターネット公売(不動産)を実施します!

下記の日程で、Yahoo官公庁ネットオークションで公売(不動産)を実施予定です。

入札参加申込期間

2/10(水) 13:00～2/24(水) 23:00

入札日(入札形式)

3/2(火) 13:00～3/9(火) 13:00

問 納税課 内線1961・1962・1963

## 市役所の内線番号を4桁に変更しました

令和3年2月1日(月)から、市役所の内線番号が3桁から4桁に変更しました。変更後の内線番号一覧は市HPに掲載していますので、内線番号をご利用の際には、ご確認をお願いします。

市ホームページは  
コチラ▶



問 総務課 内線1231

## 「緑の募金」にご協力をお願いします

緑の募金は、地域の緑化事業の推進や森林の整備などに役立てられています。市内では、公共施設などへの緑化、各種団体へ苗木などの配布を行い、緑化活動を推進します。

募金期間 2/1(月)～4/30(金)

問 都市計画課 内線4323

## 3月1日(月)は固定資産税第4期の納期限です

～税負担の公平性を確保するために～

市では、納期限を過ぎてでも納付いただけない方に対し、文書等で納付の催告をしていますが、それでも納付していただけない場合は、納期限内に納めていただいている方との公平性を保つため、法律に基づいた財産調査および財産の差押等の滞納処分を行っています。

- ①催告文書、電話、自宅や勤務先への訪問による納税の催告。
- ②官公署や金融機関へ財産調査。
- ③給与差押のため勤務先へ給与照会。
- ④預貯金、給与、不動産および自動車等の差押や公売等の滞納処分などを行います。

### 市税納期カレンダー

期別	科目	固定資産税	市県民税	軽自動車税
第1期		4月30日	6月30日	6月1日
第2期		7月31日	8月31日	
第3期		12月25日	11月2日	
第4期		3月1日	2月1日	

～納税に困っている方は、早めにご相談を～

失業などのやむを得ない事情や、本人や家族の病気などにより納付が困難な方は、随時納税相談を受付けていますので、ご連絡ください。

問 納税に関するご相談は 納税課 内線1921～1927、1941～1943

## 市県民税申告や所得税の確定申告の際には「令和2年分公的年金等の源泉徴収票」をご利用ください

令和2年中に厚生年金や、国民年金等の老齢または退職を支給事由とする年金を受けとられた皆さまに、1月中旬に「令和2年分 公的年金等の源泉徴収票」が日本年金機構から送付されました。これは、令和2年分として支払われた年金の金額や源泉徴収された所得税額等をお知らせするものです。

【源泉徴収票のお問い合わせ または 再交付受付】

●ねんきんダイヤル ☎0570-05-1165

(050で始まる電話でおかけになる場合は、03-6700-1165)

※お問合せの際は、基礎年金番号をお知らせください。(年金手帳、年金証書または額改定通知書など日本年金機構が送付した書類に記載されています。)

※電話による再交付の場合は送付まで2週間程度かかりますので、お急ぎの方はお近くの年金事務所でご相談ください。

●窓口での再交付は、最寄りの年金事務所へ

※基礎年金番号がわかる書類、本人確認ができる書類(運転免許証など)が必要です。

※ご本人以外の場合には委任状などが必要となります。詳しくは年金事務所にご確認ください。

問 コザ年金事務所 お客様相談室  
☎933-2267 自動音声 ① → ②



日本年金機構HP▶

## 宜野湾市在住の農業者の皆さまへ

農業者の老後の生活の安全と福祉の向上を図るとともに、農業の担い手を支えるために設立された、農業者のための年金『農業者年金』に加入しませんか?

①60歳未満の国民年金第一号被保険者(保険料の免除を受けていない方)で、年間60日以上農業に従事する方であれば農業経営者はもとより、農地を持っていない農業者、配偶者や後継者などの家族農業従事者も加入できます。

②月額2万円から6万7千円までご自身のライフプランに合わせて保険料を自由に選択できます。積立方式で年金額は加入者・受給者数に左右されない、少子高齢時代に強い制度です。

③保険料は社会保険控除(納めた保険料の15%から30%程度の節税)があり、支払われる年金にも公的年金控除が適応されます。

④年金受給は65歳から、終身受給できます。加入者や受給者が80歳になる前に亡くなった場合は、80歳までに受け取ると仮定した金額を死亡一時金として遺族が受け取れます。

問 観光農水課 内線2923



## ～宜野湾市に笑顔を～ 第2弾ぎのわんスマイルクーポン事業

令和3年2月15日(月)～3月14日(日)

対象宿泊施設に宿泊することで、以下の総額5,000円分のクーポン券がもらえます!

- ①宿泊料に使えるクーポン券3,000円分!
- ②当事業に参加する市内事業者(飲食店や小売店等)で利用できるクーポン券2,000円分!

詳しくは(一社)宜野湾市観光振興協会HPをご覧ください。



<https://ginowan.info/>

☎(098)897-2764

E-mail : kankou-gta@otc.ne.jp

募集・お知らせ

## ご芳志ありがとうございました

市社会福祉協議会への寄附者

寄附

- (株)アキラ 様  
喜友名在 1万円
- 作田 千代子 様  
新城在 5万円
- 棚原 ガールズ 様  
愛知在 1万5千円
- 香典返し
- 長嶺 喜美子 様 普天間在 10万円
- 故 長嶺 健(夫) 様

## 市民図書館よりお知らせ

資料特別整理期間(蔵書点検)として、市民図書館を長期間休館いたします。利用者の皆さまには、ご不便をおかけいたしますが、ご理解いただきますようお願いいたします。

資料特別整理期間

2/17(水)～2/25(木)

※状況により期間が変動する場合がございます。

☎市民図書館 ☎897-4646

## 市民図書館ガイド(3月)

☎897-4646

〈定例おはなし会〉

2階	カルチャーホール
6日(土)	15:30～ としょかんの おにいさん・おねえさん
10日(水)	11:00～ 読み聞かせボランティア
13日(土)	14:00～ おはなしの木の会
27日(土)	15:00～ 読み聞かせボランティア

## 宜野湾市勤労青少年ホームおよび宜野湾市勤労者体育センターの閉館について

宜野湾市勤労青少年ホームおよび宜野湾市勤労者体育センターは、昭和53年の開設以来、働く青少年の健全な育成と福祉の増進、体育と文化の向上を図るため、余暇の活用やサークル活動のための施設および設備の提供、各種教養講座を実施してまいりました。

しかし、近年は社会経済状況の変化や余暇活動の多様化等、時代の変遷とともに、施設本来の目的である勤労青少年のための「居場所」と「交流の場」としての存在意義が薄れており、施設の設置根拠法も法改正によって設置根拠規定が削除されました。また、両施設は、開設から42年を経過、施設や設備の老朽化が進んでいますが、市の厳しい財政状況のなかで、市民の皆様が施設を安心してご利用いただける環境を維持するのは大変厳しい状況になってまいりました。

以上のようなことから、両施設は、**令和3年2月28日**をもって閉館することになりました。

長年のご利用に感謝申し上げますとともに、閉館についてご理解をお願いします。なお、両施設は、令和3年度に解体する予定となっております。

☎勤労青少年ホーム ☎898-4700

## 令和3年度 学校体育施設夜間開放管理指導員の募集について

- 勤務地** 大謝名小学校または真志喜中学校のいずれか1校  
※勤務地に希望があれば調整します。
- 勤務期間** 令和3/4/1～令和4/3/31  
月～金(祝日を含む。ただし、年末年始・GW・旧盆を除く。)  
※希望により勤務期間の延長も可能です。  
※学校の都合により、開放日程の変更もございます。
- 勤務時間** 20:00～22:00
- 勤務内容** 学校体育施設(体育館・運動場)の管理業務(鍵の施解錠および安全確認等)
- 募集人数** 2人(各校1人)  
※市民または市内在勤、在学で18歳以上の者。高校生は除く。
- 募集期間** 2/10(水)～3/19(金)
- 申込方法** 履歴書(顔写真付き)を生涯学習課まで持参または郵送。
- 条件** ①期間中、確実に勤務できること。  
②管理マニュアルおよび職員の指導を確実に遵守できること。
- 選考** 書類選考の上、本人へ連絡します。
- 謝礼金** 体育館のみ:1,800円(2時間)、体育館・運動場:2,300円(2時間)
- 支払** 月末締め、翌月払い。
- ☎**生涯学習課** ☎893-4435

## 地デジ受信障害対策工事を希望される皆様へ 家屋調査のご案内

米軍機が飛行する際に、一時的にテレビが映らなくなる等の受信障害について、対策工事を希望される方につきましては、**事前に「家屋調査」が必要となります**ので、申請がまだの方は、お早めにお申し込みください。

〈家屋調査〉自己設備を調査し、米軍機による受信障害の有無を判定  
令和3年1月～3月上旬予定

家屋調査の申請方法について

- ホームページ・スマートフォンから申請する場合は、コチラ→
- 郵送で申請する場合は、下記連絡先までお問い合わせください。



▲家屋調査例(屋外・屋内)所要時間:30分程度

☎基地渉外課 ☎098-893-4400 [Kichi02@city.ginowan.okinawa.jp](mailto:Kichi02@city.ginowan.okinawa.jp)



宜野湾市役所

☎893-4411(代表)

☎問合せ

☎申し込み先

### 市立博物館臨時休館のお知らせ

市立博物館は、空調設備改修工事に伴い、下記の通り休館します。工事が終了し、準備が整い次第開館するため、工事の進捗状況によっては休館期間短縮や、延長の可能性あります。工事の終了時期が確定しましたら、改めて開館の日程をお知らせする予定です。なお、休館中における博物館市民講座や、わらば〜体験じゅくは、主に館外で開催する予定です。

ご理解とご協力をお願いします。  
休館期間 ~令和3年3月下旬頃



☎ 市立博物館 ☎870-9317  
(平日9:00 ~ 17:00)

### 在日米軍従業員事前募集の案内

(独) 駐留軍等労働者労務管理機構【LMO エルモ】では、県在住の満18歳以上の方で、在日米軍基地で勤務する従業員を募集しています。

応募受付

①パソコン及びスマートフォン

<http://www.lmo.go.jp>

※求人情報の沖縄における事前募集をご覧ください。

②窓口にて申込書を提出

☎ 市立博物館 ☎870-9317  
沖繩支部 ☎921-5532

### 感染リスク軽減のため パソコンやスマートフォンでの 申告のお願い!

所得税および復興特別所得税

確定申告・納期限 3月15日(月)

振替納税の振替日 4月19日(月)

◇密を避ける

スマホ・パソコン(e-Tax)でご自宅から申告できます。

◇密を作らない

確定申告会場への入場には、整理券が必要です。

※各会場で当日配布します。

※LINEから事前発行もできます。

パソコンやスマートフォンで、申告書を作成することができます。

詳しい情報は、国税庁ホームページをご確認ください。

国税庁ホームページは  
コチラ▶



### 宜野湾市海外留学生派遣事業 オンライン帰国報告会

市では、毎年、友好都市である中国福建省廈門(アモイ)市の廈門理工学院に留学生を派遣しています。帰国後は、その経験を活かし、様々な分野で活躍しています。

そこで今回、令和元年9月より5カ月間留学していた第18代留学生による「帰国報告会」を下記のとおり開催します。留学に関心のある方は、ぜひご参加ください。

日時 2/26(金) 18:30~19:00

開催方法 WEB会議システム(Zoom)によるオンライン形式

参加要件 適切なオンライン環境をご自身で準備できること

定員 100名 参加費 無料

応募方法 右記のQRコードもしくは

<https://forms.gle/48NwyrHzQtXFZvk16>

からアクセスし、オンラインフォームを記入し、提出する。

申込期限 2/26(金) 12:00まで

☎ 市民協働推進課 ☎893-4119



### 宜野湾市国際交流協会

#### 「自宅ではじめるWeb英会話講座!」受講生募集

講座内容は会話を続けるコツや使える表現、英語発音のコツなど楽しくご紹介いたします。バイリンガル講師によるわかりやすく丁寧な指導で実践的な英語が学べます。英語力をもっと高めたい方やしばらく英語に触れていなかった方も安心してご参加いただけます。ステイホームの今だからこそ挑戦してみたいオンライン講座!一緒に参加してみませんか。Let's give it a try!

期間 2/24(水)、3/3(水)、3/10(水) ※全3回

時間 19:00~20:30 会場 Zoomで開催します

定員 20人 受講料 無料 参加資格 中学生以上

※テレビ会議ツールZoomが利用できる環境が必要です。

※カメラ・マイク・スピーカーが搭載されたパソコンまたはタブレット

※インターネット接続環境(有線LANかWifiを推奨)

申込方法 下記のいずれかをお願いします

・スマートフォンの場合は、右記QRコードから

・ホームページ <http://gifea.jp/ikusei/school2020/>

☎ 宜野湾市国際交流協会(市民協働推進課内) ☎893-4119



### 令和3年 春季全国火災予防運動 期間:3月1日(月)~7日(日) 「その火事を 防ぐあなたに 金メダル」

2020年全国統一防火標語



火災が発生しやすい時季を迎えるにあたり、火災予防思想の一層の普及を図り、火災の発生を防止し、高齢者等を中心とする死者の発生を減少させるとともに、財産の損失を防ぐことを目的として、毎年この時季に実施しています。

#### 住宅防火 命を守る 7つのポイント

##### 3つの習慣

- 寝たばこは絶対やめる。
- ストーブは、燃えやすいものから離れた位置で使用する。
- ガスこんろ等のそばを離れるときは、必ず火を消す。

##### 4つの対策

- 逃げ遅れを防ぐために、住宅用火災警報器を設置する。
- 寝具、衣類およびカーテンには、防災品を使用する。
- 初期消火用に、住宅用消火器等を設置する。
- お年寄りや身体の不自由な人を守るために、隣近所の協力体制をつくる。

#### 住宅用火災報知器 設置しましたか? 設置は義務です!

※宜野湾市の住宅用火災警報器設置率 64%(令和2年7月現在)

☎ 消防本部 予防課 ☎892-1850

募集・お知らせ

宜野湾市役所 ☎893-4411 (代表)

☎ 問合せ

☎ 申し込み先



## 海浜公園ガイド(3月)

☎897-2751

日付	イベント名	会場
1(月)～15(月)	日立製作所 春季キャンプ	アトムホームスタジアム宜野湾
4(木)	マイナビ就職セミナー	体育館
6(土)	市ミニバスケット 新人・さよなら大会	体育館
6(土)	フリーマーケット	中央広場
7(日)	第90回市民卓球大会 (オープン大会)	体育館
20(土)～31(水)	第68回県高等学校野球 春季大会	アトムホームスタジアム宜野湾
21(日)	市長杯一般 バスケットボール大会	体育館
27(土)～28(日)	市長杯一般 バスケットボール大会 フェス・ミニ・中学生 バスケットボール大会	体育館

※コロナ感染拡大防止のため、大会・イベント等は中止または延期となる可能性がありますのでご了承ください。  
 ※主催者の都合により変更やキャンセルになる場合があります。詳しくは主催者にご確認ください。  
 ※土日はイベントが多くなり駐車場の混雑が予想されますので、ご来園の際はご注意ください。

## 相談案内 宜野湾市役所

☎893-4411

家庭・児童・女性相談		
女性相談(福祉・DVなど)	月～金 8:30～17:15	児童家庭課
女性一般(相談) 人材育成交流センターめぶき	月～金 10:00～17:00	896-1215
家庭児童相談室	月～金 8:30～17:15	児童家庭課
おきなわ子ども虐待ホットライン	月～金 17:30～翌8:30 土日祝 終日	886-2900
福祉相談		
生活の困りごと相談	月～金 9:00～17:00	生活福祉課
ふれあい相談室 社協	月～金 9:00～16:00	896-2020
法律相談(要事前予約、予約状況は事前にお問い合わせください)		
無料法律相談	水 13:30～16:30 金 13:30～15:30	市民生活課
市民相談		
市民相談	月～金 10:00～16:00 (12:00～13:00は除く)	市民生活課
人権困りごと相談所	第3木 13:30～16:30	
不動産無料相談(要予約)	第4火 13:30～15:30	
消費生活相談	月～金 10:00～16:00 (12:00～13:00は除く)	
行政相談 沖縄行政評価事務所	第4木 14:00～16:00	0570-090-110 市民生活課
教育相談		
はごろも学習センター(支援係)	月～金 9:30～16:00	893-5073
適応指導教室「若葉教室」	月～金 9:00～17:00	893-8859
職業相談(ふるさとハローワーク)		
地域職業相談	月～金 9:30～17:00	893-5588

募集・お知らせ

宜野湾市役所

☎893-4411 (代表)

問：問合せ

申：申し込み先

## 沖縄県立浦添職業能力開発校 令和3年度職業訓練生募集

訓練科名	募集人数	訓練期間	募集期間
自動車整備科	8人	2年 (令和3年4月～令和5年3月)	令和3年2月1日(月)～2月26日(金) ※土日・祝日除く
電気工事科	28人	1年 (令和3年4月～令和4年3月)	
建設機械整備科	12人		
配管・建物設備科	18人		
溶接・板金塗装科	17人		
エクステリア科	10人	6カ月 (令和3年4月～9月)	
オフィス・ビジネス科 (身体障がい者対象)	10人		

※授業料無料(ただし、テキスト代、検定代等は自己負担)

※詳しくは、下記までお問い合わせください。

問 沖縄県立浦添職業能力開発校 ☎879-2560

## 沖縄県立具志川職業能力開発校 令和3年度職業訓練生募集

課程	科名	募集人数	訓練期間	募集期間
普通課程	自動車整備科	10人	2年	令和3年2月1日(月)～2月26日(金) ※土日・祝日除く
	電気システム科	10人		
	メテア・アート科	10人		
	情報システム科	10人		
短期課程	造園ガーデニング科	20人	1年	
	総合実務科 (知的障がい者対象)	15人		
	オフィスビジネス科 (身体障がい者対象)	7人	20人	6カ月

※授業料無料(ただし、テキスト代、検定代、教材などは自己負担)

※オフィスビジネス科は、身体障がい者と健常者を同一教室・カリキュラムで訓練を実施します。

※詳しくは、下記までお問い合わせください。

問 沖縄県立具志川職業能力開発校 ☎973-6680

## ストレッチヨガ体験会 参加者募集について

ストレッチを取り入れた初心者向けのヨガ教室体験会です。

日時 3/4(木)・18(木)

19:30～21:00

場所 市立体育館会議室

参加料 500円

定員 20人

対象 20歳以上の方

講師 平良 梢(SWEET LOTUS認定講師)

持ち物 ヨガマット

申込 電話または窓口で申込

申 問 宜野湾市立体育館 (はごろもPMパートナーズ) ☎897-2751

## フリーマーケット出店者募集

開催日 3/6(土) 9:00～12:00

場所 海浜公園内 中央広場

出店料 300円

申込 開催日前日までに、電話または窓口で申込

※雨天中止

申 問 宜野湾市立体育館

(はごろもPMパートナーズ)

☎897-2751







ぎのわんゆいマルシェ内  
(宜野湾市農水産業振興拠点施設)

トロピカル  
ハッピーモア市場 **Tropical** 店

2/28日 10:00~

グランド  
オープン!

先着  
200名様に  
新鮮野菜  
プレゼント!

農家さん、  
出店者大募集!

〈問い合わせ先〉  
☎098-896-0657

2号店出店に向けて  
説明会を行います。詳  
しくはお問い合わせ  
いただくか、右記QR  
をご覧ください。

