

ぎんわん

市民と市政をむすぶ

令和3年3月

www.city.ginowan.okinawa.jp/



YOKOHAMA DeNA
BAYSTARS ©YDB

Spring Camp 2021 in Ginowan

©YDB

©YDB

©YDB



行政情報や地域の情報を発信
友だち登録をお願いします

友だち登録は
コチラ▼



いつでも、どこでも、
かんたんに
住民票や所得課税証明書
などはコンビニで!

※サービスの利用には
マイナンバーカードが
必要です!



公式 Facebookにて情報発信中!



©YDB

三浦大輔新監督のもと、 今年も横浜DeNAベイスターズが 宜野湾市にやってきました!

2月は、県内各地でプロ野球の春季キャンプが行われ、宜野湾市にも、横浜DeNAベイスターズが、来シーズンのリーグ優勝、更には日本一を目指し、戦い抜く身体を鍛えるために、やってきました。



■ 南国の花でお出迎え



毎年、市内少年野球チームの皆さんの協力で花の植え付けを行っていた「グリーンコミュニティin宜野湾」も新型コロナウイルスの影響により中止となり、関係者のみで、10,000鉢の花を植え付け、南国の花でお出迎えました。

■ 横浜一心&宜野湾一心



今年のスローガン「横浜一心」を庁舎前に掲げ、宜野湾市も一緒に応援。



アトムホームスタジアム宜野湾を訪問 キャンプを激励



例年、市内関係団体や応援する企業の皆さまも同行していましたが、新型コロナウイルス感染予防のため、市長のみの訪問となりました。激励品をいただいた皆さまには、三浦監督から動画によるお礼のメッセージが届けられました。

贈呈団体および企業の皆さま

- 宜野湾市 ● 宜野湾市議会
- 横浜DeNAベイスターズ宜野湾友の会
- (一社)宜野湾市観光振興協会
- はごろもPMパートナーズ
- 宜野湾市商工会
- JAおきなわ宜野湾支店
- 宜野湾市飲食業組合
- 浦添宜野湾漁業協同組合
- (株)野高商会 ● (株)ジミー
- 沖縄県出店業事業協同組合
- オリオンビール株式会社
- 石垣牛専門焼肉金城
- 霧島酒造株式会社

琉装 宜野湾の海を体験



(左から)海体験PR事業

オフの日に、VRゴーグルで宜野湾の海を体験する、今年入団した(左から)入江選手、池谷選手、牧選手

新型コロナウイルス感染症

ワクチン接種について

新型コロナウイルス感染症ワクチンは、新型コロナウイルス感染症による死亡者や重症者の発生をできるだけ減らし、結果として感染症のまん延を防止する事が期待されています。

接種が受けられる時期

最初は医療従事者、その後高齢者、基礎疾患を有する方などの順に接種を進めていく見込みです。なお、高齢者への接種の開始は早くても4月1日以降になる見込みです。

接種手続き

接種の時期より前に「接種券」が届きます。接種の手続きについては詳細が決まり次第、市のホームページや来月市報でご案内いたします。
ワクチン接種の際には、市より郵送される「接種券」、「予診票」と「本人確認書類(運転免許証、健康保険証など)」を必ずご持参ください。

接種場所

原則として、住民票のある市町村で接種します。
市が設置する接種会場や市内の医療機関での接種を予定しています。具体的な場所は、決まり次第お知らせいたします。市の広報(ホームページやSNS、市報等)でご確認ください。

接種回数

同じ種類のワクチンを一定の間隔をあけて、2回接種する見込みです。

費用 無料



接種を受ける際の同意

新型コロナウイルス感染症のワクチン接種は、強制ではありません。しっかり情報提供を行ったうえで、接種を受ける方の同意がある場合に限り接種が行われます。予防接種を受ける方には、予防接種による感染症予防の効果と副反応のリスクの双方について理解した上で、自らの意思で接種を受けていただきます。受ける方の同意なく、接種が行われることはありません。

予防接種法に基づく救済

ワクチン接種による健康被害が生じたと認定された場合には、予防接種法に基づく救済が受けられます。

※ワクチン接種は、希望する場合のみ受けられます。一人ひとりが病気を予防する効果と副反応のリスクなどを理解したうえで接種する必要があります。下記のホームページなどで新型コロナワクチンに関する最新情報を随時更新していきますので、ご確認くださいませようお願いします。

症状がないからと、油断せず、感染しない！感染させない！

新型コロナウイルス感染症
ワクチン接種に関する
ご相談・お問い合わせ・予約受付

相談予約コールセンター

☎050-5526-1940

(※3月22日月より開設予定です)

宜野湾市健康増進課

☎098-898-5583



厚生労働省HP



宜野湾市HP

1/13
(水)

オンラインで繋がる子どもたち
山形県金山小学校と児童交流を実施



大山小学校と金山小学校によるオンライン交流が中部広域と山形県の最上広域市町村圏事務組合の主催で開催されました。本事業は、平成元年より続いている山形県の児童との交流が、新型コロナの影響により中止となったため、オンラインでの実施となりました。交流では、互いの地域をクイズ形式で発表したり、それぞれの地域食材を給食で食べたりしました。参加した児童は、「冬の山形に行ってみたい」などの感想がありました。

1/21
(木)

温かいご支援ありがとうございます
アトムホームよりランドセルを寄贈



株式会社アトムホーム(宮平克哉代表取締役)より、ひとり親世帯等の子どもたちへランドセル9個の寄贈がありました。希望する色のランドセルを受け取った子ども達は目を輝かせ喜んでいました。宮平代表取締役は、「ランドセルには、私たちアトムホームの愛が詰まっています。子どもたちには、本をいっぱい詰めてもらって、将来の夢を叶えるために努力してほしいです」と話しました。

1/27
(水)

より良いまちづくりのために
第四次宜野湾市総合計画答申書を手交



宜野湾市振興計画審議会(瀬口浩一会長)より、答申書の手交がありました。当審議会は、本市のまちづくりの基本となる「宜野湾市総合計画後期基本計画」の原案内容を、さまざまな視点から調査・審議し提言を行う機関で、学識経験者及び市区内の公共的団体役員等で構成されています。瀬口会長は、「委員の熱い思いや事務局の協力もあり、活発に議論を進めてきました。宜野湾市の今後の発展を願っています」と話しました。

1/18
(月)

花で彩る明るい地域を目指して
愛知高層住宅へフラワーポットを贈呈



宜野湾地区安全なまちづくり推進協議会より、愛知高層住宅自治会へフラワーポットが贈呈されました。本事業は、同自治会をモデル地域として、通学路において地域住民が登下校時間帯の水やりを通じて、児童生徒の見守り活動を行い、犯罪のない社会づくりの実現を目的としています。山城美奈子自治会長は、「頂いたフラワー等は、人を笑顔にし、実のなる木を通じて実感していただけるものと思っています」と感謝しました。

1/25
(月)

温かいご支援ありがとうございます
富士建設よりマスクの寄贈



株式会社富士建設(手登根明代表取締役)より、不織布マスク1万枚の寄贈がありました。手登根代表取締役は、「新型コロナウイルス感染症が流行の中、市職員の方々も、感染症対策を行いながらの窓口業務等で大変だと思います。今回、使い捨てのマスクを持ってきましたので、少しでもお役に立てれば幸いです」と話しました。頂いたマスクは、市役所業務での活用やエッセンシャルワーカーの方々へ配布を行う予定となっています。

2/1
(月)

住民の立場から地域を支える
民生委員へ委嘱状を伝達



民生委員委嘱状伝達式が市役所で行われ、石川美智子さん、新垣美智子さんへ、松川市長より厚生労働大臣と沖縄県知事からの委嘱状が伝達されました。民生委員は、地域住民から選ばれ、自らも住民の一員という自覚をもって住民の見守りや相談活動を行う特別職の地方公務員となっています。石川さん、新垣さんともに、「先輩民生委員の皆さんや自治会長にご指導をいただきながら頑張っていきたい」と話しました。

2/1
(月)

温かいご寄附ありがとうございます 沖縄県出店業事業協同組合より寄附金贈呈



県内の祭りや催事、イベント等で出店をしている沖縄県出店業事業協同組合(伊波清一理事長)より、市育英会へ寄附金の贈呈がありました。伊波理事長は、「正月に出店している皆さまから募ったの寄附金となっています。子どもたちや福祉に役立てていただきたいです」と話し、松川市長は、「コロナ禍で、イベント等が中止となった大変厳しい状況の中、市の福祉事業への寄附をいただき、本当にありがとうございます」と感謝しました。

2/8
(月)

温かいご支援ありがとうございます アトムホームよりお米の寄贈



株式会社アトムホーム(宮平克哉代表取締役)より、お米(3kg)190袋、ポーク缶詰120缶の寄贈がありました。継続した支援をしていきたいとの思いから、今回で6回目の寄贈となっています。来庁した宮平宗幸取締役専務は、「市内外でも支援の輪は広がってきており、弊社としても、ゆいまーるの精神を伝えたいと思います。それを子どもたちが受け継いでいって、優しい世の中になっていければと願っています」と話しました。

2/15
(月)

ネットを通じたサービスの向上を目指して BWA同意書手交式



ジャパンインテグレーション株式会社(新田純也社長)へ、地域BWAサービス実施の同意書を手交しました。BWAとは、総務大臣より認可された事業者が市町村と連携し、地域の公共の福祉に役立てるよう、高速データ通信を提供するサービスです。松川市長は「これからさまざまな展開をしていくと思いますが、より良いものができる運用をしたいと思います」と話しました。今後、さまざまな場面での活用が期待されます。

2/5
(金)

温かいご支援ありがとうございます CAFÉ UNIZONからお米の寄贈



カフェ・ユニゾンの三枝克之代表が市役所を訪れ、支援を必要としている世帯へ配布してほしいと、お米の寄贈がありました。ユニゾンでは、市や普天間3区こどもの居場所と連携してお弁当の配食支援を行っており、今回の寄贈については、店内に設置した募金箱へお客様からの募金とお店からの寄附を合わせて購入したお米となっています。三枝代表は、「コロナ禍でも食べることに困らない世の中になればと思います」と話しました。

2/12
(金)

普天間高等学校女子空手部 全国高等学校空手道選抜大会へ出場



普天間高等学校女子空手部の関係者が松川市長を訪ね、3月に開催される「第40回全国高等学校空手道選抜大会」への出場を報告しました。同空手部は、女子団体型で昨年、県大会で準優勝し、九州大会で第3位の成績を修め全国への出場となりました。普天間高校2学年の座間味さんは、「結果が残せるよう頑張りたいです」と話し、主将の伊良皆さんは、「全国では、ベスト8以上を目指して頑張ります」と決意を述べました。

2/17
(水)

マイナンバーカードで証明書が取得できます！ 市役所に証明書交付機を設置



市役所1階に証明書交付機を設置しました。マイナンバーカードを使用して、住民票の写し、印鑑登録証明書、戸籍証明書、戸籍の附票の写し及び所得課税証明書を取得することができます。松川市長は「マイナンバーカードがあれば、短い時間で証明書を取ることができます。今後も市民の利便性向上に努めます」と話しました。本交付機設置により、窓口の混雑緩和、対面時間減少による感染症対策などが期待されています。

公民館においでよ！

「わたしたちムラヤー」

我如古区も募集中！



自治会加入促進パンフレットを確認できます。



▲福里 百恵書記
婦人会との花植え活動を
楽しんでいます！

～わたしが会長です！

【趣味】ものづくり、ガーデニング

45歳から7年間自治会長を務め、多くの方に支えて頂きながら大好きな我如古区の生活環境の整備に向け奮闘しています。

自治会長を務める前は、飲食店を24年間経営していました。地域づくりに強い関心を抱いたのは、宜野湾青年会議所での「修練・奉仕・友情」の三信条を基本とした活動経験がキッカケです。青年会議所で9年間本格的に学んだ青少年育成やリーダーシップ論、地域づくりのノウハウなどが今も活かされています。

自治会長就任時に掲げたスローガン『人が輝き 活気ある自治会』の創造に向け、アイデアを出し合い・実行・効果検証することをとても大切にしています。好きな言葉は「Believe in Yourself ～自分を信じていることが全ての始まり～」。地域住民みなさまが輝き、安心して過ごせる地域づくりを今後も展開して参ります！



我如古区
松田朝仁 会長

地域の魅力スポット



▲2代目我如古平松
平松周辺にはゆんたくできるベンチや遊具があり、憩いの場となっている

公民館側の広場にある2代目平松がとても魅力的です。
1代目は我如古交差点から浦添方面向け徒歩すぐの場所にあり、琉歌にも登場するなど、枝ぶりが素晴らしい樹齢300年を誇る名木でしたが、戦災で失われてしまいました。1代目の面影があり、旧公民館敷地に立っていた平松を2代目として1987年に現在の場所へ移植しました。見事な樹形で区のシンボルとなっています。

地域の魅力スポット

我如古区の魅力とは、中部商業高校、琉球大学、沖縄国際大学が近隣にあることから、若者が多く賑やかな地域です。
地域には歴史文化遺産が多く、市指定有形民俗文化財第一号の我如古ヒージャガーや、ガマ(洞穴)、王族の墓(7つの拝所など)があります。伝統文化がとても大切にされ、活気があり、住んで良しの我如古区です。あなたにもお勧めです。

力をいれていること



▲会員への野菜のお裾分け

ファーム(農場)での収穫の様子▶
子ども達の元気で大きな笑い声が響き渡る(2021年2月)



収穫した野菜は、ミニテイスーパーや子ども育成塾、自治会員等へ提供され、地域で素晴らしい循環が生まれています。

「結び・結ばれ繋がる喜び」をテーマに、青少年育成や福祉向上、地域活性化に向けた取り組みに力を入れています。
昨年には、青少年育成と福祉向上を繋げる取り組みとして、ガンジューファーム(農場)を立ち上げました。農作業に詳しい地域の方の協力を得ながら、子ども達やお年寄りが土の手入れから野菜の栽培・収穫に携わっています。子ども達にとっては知的好奇心の向上や食育に繋がり、お年寄りにとっては子ども達から多くの刺激を受け、体力向上の効果が期待できます。

今後の年間スケジュール

- 4月 定期総会 / 豊年祭サングワァチャー
- 5月 美化活動
- 6月 慰霊祭 / 区内定期清掃

※コロナウイルスの影響で、行事日程が変更、中止となる場合があります。

自治会TEL:898-6304

「地域の魅力発見・街歩き！」実施中!



文化財が豊富で魅力いっぱいの我如古地域を紹介する街歩きにも取り組んでいます。親子で参加できる60分コースや120分みっちりコースがあります。詳細は、公民館へご連絡ください。

◀我如古ヒージャガー
街歩きガイドを通して地域の魅力を発信している又吉雅則さんことマタノ兄さん♪

自治会による防犯灯の設置・管理

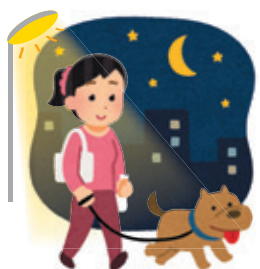

夜道の安全を守る防犯灯の設置・維持管理費は、自治会員からの会費で賄われています。自治会へのご理解と加入のご協力をお願いします。



志真志川に架かる一枚岩の上之川(イーヌカ)橋の復活プロジェクトが始動しました。地域資源の更なる魅力化に向けた活動も展開していますので、関心がある方、ぜひ公民館にいらして下さい。



自治会からみなさまへ



お茶を飲みながら、ぎのわんの歴史をのぞいてみませんか？

「山積み芋」の謎を解け！

市立博物館では、今年3月の発刊に向け、宜野湾市史「伊佐浜の土地闘争」(ビジュアル版)の編集を進めています。今回は、伊佐浜土地接収の頃(1955年7月)にその周辺で撮られた二枚の写真を紹介します。

写真①は「山積み芋」。強制接収後、伊佐浜住民が大山小学校での仮住まいを始めた頃にそこで撮られたものと思われませんが、この芋はどこから出てきたのか？琉球政府が仮住まいの住民のために米や魚缶などを支給したとはありますが、芋のことは書かれていません。



▲写真① 山積み芋
1955年7月19日前後。家を接収された伊佐浜住民が仮住まいする大山小学校

をしているのか？が不明でした。この二つの謎を解くカギが、当時の新聞記事の中にありました。

「部落民は立退いたが植えつけた芋を掘りに20名位の若い男女が柵内に入り、ブルの埋め立てと併行して作業をつづけ、植えたての小さい芋を片っ端からとり出し」(「沖縄タイムス」55年7月21日)とあり、また「伊佐浜部落民で接収地に芋畑を持つ農家は、芋掘りに出ようとしたが鎌を持って入ることは許されず、手ぶらで入って芋をかついでくる状態だった」(「沖縄タイムス」55年7月20日)という記述もあります。これは、土地を強制接収された伊佐浜の人びとが、自分の畑に素手で芋掘りに行っている様子と、そこで掘り起こされた芋の山ということではないかと、記事と写真がつながって謎が少し解けてきました。これらの写真について事情をご存じの方は、ぜひ一報ください。

「伊佐浜の土地闘争」は「資料編」に続き、写真や地図などを使った「ビジュアル版」(価格未定)が近日発刊。乞うご期待！
(大城博美)

【問い合わせ先】 市立博物館

097-0931-7

▼写真②
畑で何かをする人たち
1955年7月19日前後。土地を接収された伊佐浜住民が畑で芋を掘る姿と思われる



はくぶつかんの部屋

57

宜野湾市の歴史や文化などを紹介します。



コロナ禍での市立博物館の活動



今年度も残り数週間となりましたが、新型コロナウイルスの脅威は今も続き、この一年で私たちの生活も大きく変化したと思います。当館も緊急事態宣言による休館、企画展やイベントの一部を中止したほか、人数制限を設けて規模を縮小するなど、感染予防対策をした上で、執り行ってきました。今後もコロナ禍が続くことが予想される中で、どのように展示を公開していくかが当館の課題となっています。

そこで当館では、実験的に当館のホームページ上で企画展の内容を公開するWEBパネル展を、地域との共同企画展「ぎのわんの字・展」に合わせてアップしました。これは感染症のリスクを心配されている方、お身体が不自由な方、忙しくてなかなか博物館に来られない方などに、企画展の一部を文章や写真を中心にWEB上で公開するものです。今回のWEBパネル展は、300人余りの方が閲覧してくださり、企画展には1500人以上のお客様にご参観いただきました。この場を借りて、お礼を申し上げます。WEBパネル展については、今後周知を図り、コロナ禍の状況でも、多くの方に博物館

の展示をご覧いただけるように努めてまいります。

新型コロナウイルスによりさまざまな制限を求められる中でも、博物館はWEBパネル展といった新しい試みと、最大限の感染予防対策によって、皆さまに宜野湾市の歴史や文化を「安心して学べる場」を提供していきたいと思えます。

なお、今年度中止となった企画展や、一部のイベントは、令和3年度の実施を計画しておりますので、是非、今後の博物館の活動をチェックしていただければと思います。

【問合せ】市立博物館 097-0931-7



▲体験展示の感染予防対策
消毒液を設置し、安心して参観体験できるようにしました



宜野湾市立博物館
ホームページはこちらから



宜野湾市スマホ納付、はじまる

宜野湾市の税や使用料をスマホアプリでお支払いいただけるようになりました



LINE Pay
請求書支払い

PayPay

OKI Pay

ゆうちょPay

はまPay

スマホ対応のアプリ等について

対応アプリ	税（料）目	納付上限額	領収書
LINE Pay 請求書支払い PayPay ゆうちょPay	<ul style="list-style-type: none"> ・市県民税（普通徴収） ・固定資産税 ・軽自動車税（種別割） ・国民健康保険税 ・後期高齢者医療保険料 	30万円以下	発行されません
OKI Pay はまPay	<ul style="list-style-type: none"> ・介護保険料 ・保育料等 ・市営住宅使用料等 	10万円以下	

宜野湾市納付書

お手持ちのスマホのキャッシュレス決済アプリで、宜野湾市の納付書のバーコードを読み込んでください。



詳しくは宜野湾市ホームページをご覧ください。

※保育料、延長保育料については市役所が発行している納付書のみ。
 ※私立認可保育園の延長保育料や、認定こども園、小規模保育施設の納付書は対象外です。
 ※いずれの税、保険料等もバーコードがあるものに限りです。

下水道接続促進事業補助金



令和3年4月1日より、下水道処理区域内において、くみ取り式便所や浄化槽を廃止して、公共下水道へ接続する方を対象に工事費の一部を補助金として交付する事業を始めます。

事業の目的

公共下水道へ接続する工事を行う方に対し、その工事費の一部を補助金として交付することにより、快適な生活環境の確保並びに公共用水域の水質汚濁防止および浄化を図ることを目的とします。

補助対象者の資格要件

- ① 建物の所有者であること。(官公署および新築物件は除く)
- ② 国、県または他の同様な制度による補助等を受けていない者。(ただし、宜野湾市上下水道局水洗便所改造等資金融資あっせんおよび利子補助規程はこれに含まないものとする)
- ③ 補助金の交付を受けようとする者およびその属する世帯構成員が市民税等を滞納していないこと。
- ④ 申請者が水道料金および下水道使用料を滞納していないこと。

補助金の額

対象物件	区分	補助額
合併処理浄化槽、単独処理浄化槽またはくみ取り式便所等を設置している建物	課税世帯	工事費の75%を補助額とする。 ただし、補助額が20万円を超える場合は、20万円を限度額とする。
	非課税世帯	工事費の85%を補助額とする。 ただし、補助額が30万円を超える場合は、30万円を限度額とする。
低地帯であるため、ポンプ等の設備が必要な建物	単独設置	工事費の75%を補助額とする。 ただし、補助額が30万円を超える場合は、30万円を限度額とする。
	共同設置	工事費の75%を補助額とする。 ただし、補助額が50万円を超える場合は、50万円を限度額とする。

お問い合わせ先



宜野湾市上下水道局
業務サービス課 排水設備係



098-892-5733



障がいがある方への理解を!

3月21日は
「世界ダウン症の日」です。

毎年3月21日は、2012年に国連が制定した「世界ダウン症の日」です。ダウン症のある人たちが安心して暮らすことができる社会を目指しています。

それぞれの障がいの特性

学習障害

「読む」「書く」「計算する」等の能力が、全体的な知的発達に比べて極端に苦手等

広汎性発達障害

言葉の発達の遅れ、パターン化した行動・こだわり、対人関係・社会性・コミュニケーションの障がい等

注意欠陥多動性障害

不注意(集中できない)衝動的に行動する

4月2日は
「世界自閉症啓発デー」です。

毎年4月2日は、2007年に国連が制定した「世界自閉症啓発デー」です。厚生労働省では、この日から8日までを「発達障害啓発週間」と位置付けており、自閉症をはじめとする発達障害への理解促進のための啓発をしています。

発達障害とは……

自閉症、アスペルガー症候群その他の広汎性発達障害、学習障害、注意欠陥多動性障害等のことです。これらのタイプのうちどれにあたるのか、障害の種類を明確に分けて診断することは大変難しいとされています。障害ごとの特徴がそれぞれ少しずつ重なり合っている場合も多いからです。(厚生労働省HPより引用)

*それぞれの障がいの特性は個々で異なります。

問い合わせ 障がい福祉課 ☎098-893-4411 内線3534・3538

3月は自殺対策強化月間です

～いつでも・だれでも・どこでも～

変化に
気づく

じっくりと
耳を傾ける

支援先に
つなげる

温かく
見守る

よりそいホットライン(24時間対応)

☎0120-279-338 (無料)
FAX 03-3868-3811

厚生労働省
SNS相談▶



支援情報
検索サイト▶



こころの健康相談統一ダイヤル

☎ 0570-064-556または
☎ 098-888-1450(いずれも通話料有料)
●相談日時:月・水・木・金(火、祝日、年末年始除く)
9:00~11:30、13:00~16:30
(夜間対応)
●相談日時:月~金
18:30~22:30(22:00まで受付)

沖縄いのちの電話

☎098-888-4343(通話料有料)
毎日 10:00~23:00

こどもは…チャイルドライン

☎0120-99-7777(無料)
毎日 16:00~21:00

ホームページはコチラ▶



問い合わせ 障がい福祉課 ☎098-893-4411 内線3534・3538

母子保健推進員募集

対象 市内在住で、子どもが好きな方
募集地域 伊佐・嘉数ハイツ・宜野湾・愛知
任期 委嘱日～令和4年3月まで出来る方(継続有)

活動内容

- ①市の母子保健事業でのお手伝い
 - ②毎月の定例会出席など
 - ③健診未受診者宅への訪問による受診勧奨
 - ④こんにちは赤ちゃん事業の訪問活動(市のサービス紹介や子育てのアドバイス)
 - ①②あわせて月1-3回程度(調整可)
 - ③④はご自身の時間内で調整可
- 申 問 保健相談センター ☎898-5583

『ウォーキングday』

～みんなで歩いて脂肪燃焼～

日時 4月の毎週月曜日 9:00～
集合場所 いこいの市民パーク
管理事務所近く 東屋
対象 市内在住で運動制限のない方
内容 ストレッチ、美らがんじゅう体操、1時間程度(約4km)のウォーキング

- ※受付不要
 - ※運動前の体調確認、十分な距離の確保等、新型コロナウイルス感染防止対策を行った上で実施しております。
 - ※帽子、日傘、飲み物をご持参ください。
 - ※荒天の場合は中止します。
- 申 問 保健相談センター ☎898-5583

4月健康カレンダー

母子関係の健診・教室 (場所:保健相談センター)		受付時間
乳児一般健診	18日(日)	9:00~11:00 13:00~14:50
1歳6カ月 児健診	2日(金) 7日(水)	13:15~14:50
2歳児 歯科検	15日(木)	13:15~14:45
3歳児 健診	14日(水)・21日(水)・ 28日(水)	13:15~14:50
ふたば 母子健康 相談	6日(火) 20日(火)	9:30~10:30
マンマン 教室 (離乳食 教室)	26日(月)	13:30~
のびっこ 親子教	27日(火)	時間等は、お問い合わせください。

健康相談		受付時間
保健 相談 セン ター	毎週火・水曜日 (祝日を除く)	9:00~11:00
	毎週月・火・金曜日 (祝日を除く)	13:00~15:00

詳しくは市ホームページを
ご確認ください▶



フィットネス教室

運動指導士と一緒に有酸素運動、筋力トレーニング、ストレッチをバランスよく行い、動ける身体づくりをめざし、運動の基本を身につけていきましょう。



日時 ①4/7(水) 10:00~11:00
②4/23(金) 14:00~15:00
※当日は問診・血圧測定等を行いますので、15分前までにお越しください
場所 保健相談センター2階ホール
対象 市内在住で運動制限のない方
定員 12人(定員に達し次第締切)
参加費 無料(事前予約)
持ち物 動きやすい服装、飲み物、室内シューズ

※予約期間は開催日1週間前から前日まで
※来所時のマスク着用、手指消毒の実施、事前の体調確認など、ご協力をお願いします。
その他詳しい留意点などは市ホームページをご確認ください。

申 問 保健相談センター ☎898-5583

令和3年度「ぎのわん 健康・食育カレンダー」無料配布のお知らせ

令和3年度「健康・食育カレンダー」を作成しました。
集団健診や乳幼児健診、健康教室の日程などを掲載しており、また、健康に関する情報を月ごとにまとめています。
保健相談センターにて部数限定で無料配布していますので、ぜひご利用ください。



市ホームページでも
ご覧になれます▶



申 問 保健相談センター ☎898-5583

沖縄県地域統括相談支援センターではがん体験者によるピアサポートを行っています

ピアサポートとは…
がん患者さんやご家族の方の心配ごとを、同じ立場で聴いたり体験をお話したりする活動のことです。経験したからこそ、分かりあえることがあります。
がん体験者(ピアサポーター)は、あなたの仲間です。お気軽にご相談ください。

※相談無料、秘密厳守
受付時間 平日 月～金 9:00～17:00(年末年始・祝日を除く)
※曜日によってはピアサポーターの在室時間は異なりますので、まずはお問い合わせください。

申 問 沖縄県地域統括相談支援センター
☎098-942-3407

ホームページは
コチラ▶



風しん抗体検査・予防接種無料クーポン券の有効期限が延長(変更)になりました!

公的な接種を受ける機会がなかった昭和37年4月2日から昭和54年4月1日までの間に生まれた男性で、抗体検査を受検し、検査の結果、十分な量の抗体がない方は、定期接種として予防接種を受けることができます!

期限 2022(令和4)年2月末まで
※お持ちのクーポン券はそのまま使用可能。また、有効期限が2022年3月末のクーポン券をお持ちの方は、期限が変更となっていますのでご注意ください。
※紛失された方は再発行が可能です。お問い合わせ先までご連絡ください。
※抗体検査の結果は1週間程度かかり、十分な量の抗体がない場合は、予防接種の対象となりますので、有効期限内に使用できるよう余裕をもって受診しましょう。

費用 1人につき1回まで、風しん抗体検査とMR(麻しん風しん混合)ワクチンの定期予防接種が無料で受けられます。

場所 県内及び全国の協力医療機関
(詳しくは厚生労働省HPをご覧ください、事前にお問い合わせください。)

厚生労働省HPは
コチラ▶



※詳しくはお手元にある通知書、または市ホームページにてご確認ください。
申 問 保健相談センター ☎898-5583

4月児童館ガイド

★は申込制

大謝名児童センター TEL・FAX 897-4117

12月～17土	クラブ受付(第1希望)	10:00～17:30
13火	こいのぼり掲揚式	15:30～16:30
19月～24土	クラブ受付(第2希望)	10:00～17:30
26月～5/1土	クラブ開講式	各クラブ時間内

赤道児童センター TEL・FAX 892-3397

5月	ガーデニング	15:00～16:00
12月～17土	クラブ受付	10:00～12:00 13:00～18:00
19月～24土	クラブ開講式	各クラブ時間内
26月	こいのぼり掲揚式	16:00～16:30

大山児童センター TEL・FAX 890-0015

5月	おたのしみ会	14:00～15:00
19月	こいのぼり掲揚式	15:00～15:30
調整中	クラブ受付	調整中
調整中	クラブ開講式	調整中

新城児童センター TEL・FAX 892-8888

6火	映写会	15:30～17:00
10土	クラブ受付	10:00～
12月	クラブ受付(第2希望)	10:00～
16金	あらぐすく月1会	15:30～17:00
19月～23金	クラブ開講式	各クラブ時間内

我如古児童センター TEL・FAX 897-6767

3土～9金	クラブ受付	10:00～17:30
10土～16金	クラブ受付(第2希望)	10:00～17:30
19月～23金	クラブ開講式	各クラブ時間内
28水	こいのぼり掲揚式	16:00～16:30

長田児童館 TEL・FAX 892-3330

5月～9金	クラブ申し込み受付	10:00～17:30
10土	クラブ受付抽選日	13:30～15:30
19月～24土	クラブ開講式	各クラブ時間内
16金	一輪車検定	16:30～17:30

移動児童館じゃんけんぽん 4月

時間 14:00～17:00

宜野湾公民館 5(月)・19(月)	嘉数公民館 1(木)・15(木)
真志喜公民館 12(月)・26(月)	野高1区公民館 8(木)・22(木)
真栄原公民館 7(水)・21(水)	我如古公民館 2(金)・30(金)
嘉数ハイツ公民館 14(水)	普天間3区公民館 9(金)・23(金)
野高3区公民館 28(水)	普天間1区 16(金)

※スケジュールが急きょ変更になる場合があります。予めご了承ください。

問 赤道児童センター ☎892-3397

放課後クラブ(学童クラブ)の利用料の一部を助成します!

宜野湾市では、放課後児童クラブを利用している児童の世帯(市民税非課税世帯等)の経済的負担を軽減することを目的に、助成対象となる世帯に対して、一部助成を行います。

助成の対象者

宜野湾市に住所があり、放課後児童クラブを利用している児童の保護者で、次に該当する世帯が対象となります。

- ①児童扶養手当又は母子及び父子家庭等医療費助成受給者
- ②生活保護を受けている世帯
- ③市町村民税非課税世帯
- ④市町村民税の所得割が48,600円未満の世帯
(本市の保育料第3階層に相当する世帯)



- ⑤その他市長が認める世帯

※③、④に関して、各年度4・5月は前年度の課税(非課税)状況を、6月～3月は当該年度の状況により決定します。

助成金

放課後児童クラブの利用児童1人につき、令和2年3月利用分以降で、支払った1月あたりの利用料から5,000円を控除した額を対象とし、①～③は5,000円を上限に、④、⑤は3,000円を上限に助成します。

※助成金の対象となるもの(利用料+おやつ代)

※入会金、傷害保険料、延長保育料、行事費、教材費その他の保護者負担金は除く

申請

以下の書類等を持参し、宜野湾市役所こども企画課の窓口にて申請してください。利用後、複数月分をまとめて申請可能です。(助成金は口座に振り込みます。)

- ①申請書(窓口を設置又はHPでダウンロードすることができます)
- ②利用料を支払ったことを証明する書類(領収証、月謝袋の原本等)
- ③印鑑(シャチハタ不可)
- ④通帳又はキャッシュカードの写し

※利用月の翌月から数えて1年を過ぎると申請できなくなりますのでご注意ください。3～4カ月に1度は申請するようお願いいたします。

受付日時

8:30～11:45、13:00～17:00(土日・祝日は除く)

問 こども企画課 ☎893-4411(内線3432)

令和3年4月からの幼児教育・保育無償化の手続きについて

令和3年4月より幼児教育・保育の無償化を希望する方は、令和3年3月末までに申請手続きを行う必要があります。主な対象者は以下のとおりとなります。

対象者 保護者の共働き等、保育を必要とする事由があり、令和3年4月から以下の施設やサービスを利用する児童

- ①新制度に移行していない私立幼稚園
(午前の幼児教育のみ利用の場合、保育を必要とする事由は不要です)
- ②認定こども園・新制度に移行した私立幼稚園・宜野湾市立幼稚園
(1号認定で利用し、午後の預かり保育も利用する場合)
- ③新制度に移行した市立幼稚園・宜野湾市立幼稚園
(午後の預かり保育も利用する場合)
- ④無償化対応の届出をしている認可外保育施設
- ⑤一時預かり事業、病児保育事業、ファミリーサポートセンター事業

※0歳児～2歳児クラス(平成30年4月2日以降に生まれた児童)については住民税非課税世帯のみが対象

※①②③を利用予定の場合、園へ申請書類の配布と回収をお願いしています。

※保育を必要とする事由としては、就労等に月64時間以上従事していることが要件となります。

※通園送迎費、行事費などは、これまでどおり保護者負担になります。

問 子育て支援課 ☎893-4156

宜野湾市役所

☎893-4411(代表)

問：問合せ

申：申し込み先

年度末徴収強化月間です。納め忘れの市税はありませんか？

納め忘れのないよう納期限内での納付をお願いします。都合により納付できない場合は、随時納税相談を受け付けていますのでご連絡ください。

～どれくらいの期間で

差し押さえてしまうの？～

①納期限を過ぎる

＝滞納の発生、督促状の発送

納め忘れていてもいますので、納期限後20日以内にもう一度文書(督促状)で催促をします。

②差押

督促状を発送した日から起算して10日を経過した日までに完納しないときは、財産を差し押さえなければならないとされています。最短で納期限から約1カ月で差し押さえられる可能性があります。

問 納税課 内線1922～1926
1942～1946

土地および家屋の価格等縦覧帳簿の縦覧について

令和3年度の土地および家屋の価格等縦覧帳簿を下記のとおり縦覧に供しますので、お知らせします。

期間 4/1(木)～4/30(金)

※土日、祝日を除く

時間 8:30～17:15(正午～13:00を除く)

場所 市役所2階 税務課

該当者 市内に土地、家屋を所有する者、納税管理人および委任による代理人

必要書類

▶納税通知書または身分証明書(運転免許証など)

▶代理人の場合は、委任状および身分証明書

問 税務課 内線1823・1842

ご芳志ありがとうございました

市への寄附者

寄附

■横浜DeNAベイスターズ選手会 様

横浜市在 50万円

市育英会への寄附者

寄附

■沖縄県出店業事業協同組合 様

5万円

市社会福祉協議会への寄附者

寄附

■(株)サンシャイン 様

志真志在 3万円

■禰覇 忠弘 様

赤道在 19,810円

※寄附型自動販売機収益金

令和3年度 国民年金保険料学生納付特例の申請が始まります！

20歳以上の方は、学生も国民年金に加入し、国民年金保険料を納めなければなりません。しかし、本人の前年の所得が基準額(注)以下の場合、国民年金保険料の納付が猶予される「学生納付特例制度」があります。学生納付特例は、申請時点から2年1カ月前までの期間を申請することができます。

(注)令和3年度の所得基準額の目安…本人の所得金額が128万円※+(扶養親族等の数×38万円)－社会保険料控除等 ※令和2年度までは118万円

対象者

大学(大学院)、短期大学、高等学校、専門学校、各種学校(修業年限が1年以上)等に在学している学生

必要書類

①国民年金保険料学生納付特例申請書

②身分証明書(運転免許証、マイナンバーカード等)

③学生証(写し可(裏面に有効期限等の記載がある場合は裏面も含む))、在学(在籍)期間証明書(原本)のいずれか一つ

④失業した方は、雇用保険受給資格者証または雇用保険被保険者離職票等の写し

⑤新型コロナウイルス感染症の影響により収入が減った方は、簡易な所得見込額の申立書

※①および⑥については、年金係に常備しています。また、日本年金機構のホームページから印刷できます。

受付開始日(令和3年度分)

4月1日(木) 郵送での申請もできます。また、申請者と同世帯の方であれば、窓口での代理申請ができます(別世帯の場合は委任状が必要)。

学生納付特例の承認を受けた期間

①老齢基礎年金を受給するために必要な納付済期間等に含まれますが、受給額は減ります。

②障害基礎年金および遺族基礎年金を受給するために必要な納付済期間に含まれますが、申請が遅れると含められない場合があります。

③10年以内であれば、猶予された保険料をさかのぼって納めることができます。ただし、承認を受けた期間の翌年度から起算して3年度目以降に保険料を納める場合、経過期間に応じた加算額が上乗せされます。

令和2年度に学生納付特例が承認され、令和3年度も在学予定の方

3月末に日本年金機構からハガキ形式の「学生納付特例申請書」を送付します。必要事項を記入し、ポストへ投函することで令和3年度の学生納付特例の申請ができます。ただし、猶予の承認時期によっては送付されない場合があります。

問 市民課 年金係 内線2761～2767

日本年金機構ホームページ▶



東京2020オリンピック聖火リレー&ミニセレブレーションの開催について

ミニセレブレーション会場への入場は事前予約が必要です！

令和3年5月1日(土)に宜野湾海浜公園を中心に聖火リレーが開催されると同時に、聖火の到着を祝うミニセレブレーションも以下のとおり開催する予定です。

【ミニセレブレーション】

日時 5/1(土) 11:30開場予定(12:17終了予定)

場所 宜野湾海浜公園 中央広場

内容 聖火のお披露目、聖火ランナーフォトセッション、納火

新型コロナウイルス感染症対策として、ミニセレブレーション会場への入場は「事前予約」が必要となります。事前予約枠の募集要項については、市ホームページまたは下記までご確認ください。

※新型コロナウイルス感染症の感染拡大により、聖火リレーおよびミニセレブレーションの開催自体が中止となる場合がありますので、予めご了承ください。

市ホームページは
コチラ▶



問 観光農水課 内線2911

清明祭における基地内立入日のお知らせ

今年の清明祭における基地内立入日が決まりましたので、お知らせします。

日時 4/11(日) 9:00~16:00

入城ゲート 大山ゲート、野嵩ゲート

基地内の墓参りについては、入城申請が必要です。各自治会事務所に申請書がありますので、必須事項をご記入の上、3月17日(水)までに各自治会事務所へご提出をお願いします。

4月11日(日)以外の日程で立ち入りを希望される方は、市役所基地渉外課にて、別途手続きをお願いします。

問 基地渉外課 内線5212

市民会館・中央公民館開館についてのお知らせ

天井改修工事のため、令和2年7月から令和3年3月までの期間中休館しておりました市民会館大ホール・中央公民館集会場を、令和3年4月より開館いたします。

問 生涯学習課 ☎893-4433(市民会館) ☎893-4436(中央公民館)

市民図書館ガイド(4月) ☎897-4646

〈定例おはなし会〉

2階 カルチャーホール

7日(水) 11:00~ 読み聞かせボランティア

10日(土) 14:00~ おはなしの木の会

24日(土) 15:00~ 読み聞かせボランティア

市立博物館臨時休館のお知らせ

市立博物館は、空調設備改修工事に伴って休館しておりましたが、工事の終了をもって、下記の通り開館致します。

開館 令和3年3月24日(水)



▲市立博物館 ホームページはコチラ

問 市立博物館 ☎870-9317

※休館期間中のお問い合わせは、平日月曜~金曜 9:00~17:00 ※23日(火)は休館

3月・4月は、市民課窓口が大変混み合います!

市民課窓口は、住所異動により、3月および4月は大変混み合うため、お時間に余裕を持って手続きなさるようご協力をお願いします。

混雑予想カレンダー

日	月	火	水	木	金	土
3/14	15	16	17	18	19	20
	***	**	**	**	***	
21	22	23	24	25	26	27
	***	***	***	***	***	
28	29	30	31	4/1	2	3
	***	***	***	***	***	
4	5	6	7	8	9	10
	***	***	***	***	***	

混雑状況(時間帯別)

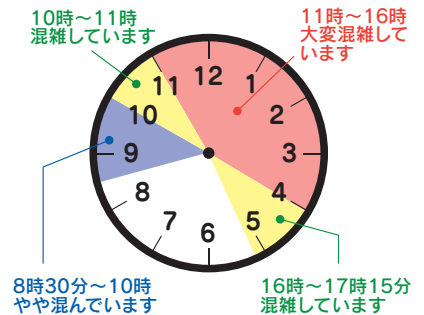

- *** 非常に混んでいる
- ** 混んでいる
- * やや混んでいる
- 役所の閉庁日

受付時間 8:30~17:15

※4/1~4/12までは、8:00~17:15

※大変混んでいる場合、早めに受付を終了する場合があります。また、1時間以上お待ちいただくこともあります。ご了承ください。

証明書コンビニ交付サービスをご利用ください!

マイナンバーカード(利用者証明用電子証明書付)を使用して、「住民票の写し・印鑑登録証明書・所得課税証明書・戸籍証明書・戸籍の附票」をコンビニエンスストア等に設置されたキオスク端末(マルチコピー機)から取得することが可能です。

窓口での混雑を避け証明書の取得が可能ですので、ぜひご利用ください。

※宜野湾市に本籍地がない方で戸籍証明書・戸籍の附票の取得を希望する場合は、事前に本籍地の市町村で利用登録申請が必要になります。

▶「住民票の写し・印鑑登録証明書・所得課税証明書・戸籍の附票」は、窓口交付より100円お得です。

▶6:30~23:00までご利用可能です。(土日・祝日含む)

※メンテナンス時を除く

▶住民票は、氏名・住所等の履歴や住民票コードは記載できません。

注:マイナンバーカード(利用者証明用電子証明書付)をお持ちでない方はご利用できませんので、ご注意ください。



市内3カ所(本庁・市民図書館・市立博物館)に設置している自動交付機は、証明書コンビニ交付サービスの開始に伴い、平成31年3月末をもって終了しました。また、現在お持ちの「ぎのわん市民カード(印鑑登録証)」は、市役所窓口で印鑑登録証明書を取得する際に引き続き必要になりますので、大切に保管してください。

問 市民課 内線2790・2791・2792

「はごろも伝説・察度王生誕の地を歩く」~真志喜・大謝名~

2021年は、察度生誕700年!宜野湾市文化財ガイドの会では、宜野湾市の英雄「察度」を讃えて、真志喜・大謝名の察度関連文化財を巡ります。

日時 4/24(土) 9:30~12:30 ※受付9:00~

集合場所 市立博物館

定員 30人 ※定員に達し次第締切・当日不可

受講料 300円 (資料代・保険料として)

案内 宜野湾市文化財ガイドの会(察度の会)

申込期間 4/12(月)~4/17(土) 10:00~17:00 ※日・祝日を除く

問 宜野湾市文化財ガイドの会(察度の会) ☎080-6492-3010(石垣)

健康・福祉

募集・お知らせ

宜野湾市役所

☎893-4411 (代表)

問: 問合せ

申: 申し込み先

海浜公園ガイド(4月) ☎897-2751

日付	イベント名	会場
1(木)~30(金)	コロナウイルスワクチン接種会場(予定)	体育館
3(土)	フリーマーケット	中央広場
17(土)~18(日)	JTB 野球大会(予定)	アトムホームスタジアム野球場
17(土)~18(日)	ビーチ開き(予定)	ぎのわんトリピカルビーチ

※コロナ感染拡大防止のため、大会・イベント等は中止または延期となる可能性がありますのでご了承ください。
 ※主催者の都合により変更やキャンセルになる場合があります。詳しくは主催者にご確認ください。
 ※土日はイベントが多くなり駐車場の混雑が予想されますので、ご来園の際はご注意ください。

フリーマーケット出展者募集

開催日 4/3(土) 9:00~12:00
 ※雨天中止
 出店料 300円
 申込 開催日前日までに電話か窓口にてお申込みください。
申 問 宜野湾市立体育館
 (はごろもPMパートナーズ)
 ☎897-2751

相談案内 宜野湾市役所 ☎893-4411

家庭・児童・女性相談		
女性相談(福祉・DVなど)	月~金 8:30~17:15	児童家庭課
女性一般(相談) 人材育成交流センターめふさ	月~金 10:00~17:00	896-1215
家庭児童相談室	月~金 8:30~17:15	児童家庭課
おきなわ子ども虐待 ホットライン	月~金 17:30~翌8:30 土日祝 終日	886-2900
福祉相談		
生活の困りごと相談	月~金 9:00~17:00	生活福祉課
ふれあい相談室 社協	月~金 9:00~16:00	896-2020
法律相談(要事前予約。予約状況は事前にお問い合わせください)		
無料法律相談	水 13:30~16:30 金 13:30~15:30	市民生活課
市民相談		
市民相談	月~金 10:00~16:00 (12:00~13:00は除く)	市民生活課
人権困りごと相談所	第3木 13:30~16:30	
不動産無料相談(要予約)	第4火 13:30~15:30	
消費生活相談	月~金 10:00~16:00 (12:00~13:00は除く)	
行政相談 沖縄行政評価事務所	第4木 14:00~16:00	0570-090-110 市民生活課
教育相談		
はごろも学習センター(支援係)	月~金 9:30~16:00	893-5073
適応指導教室「若葉教室」	月~金 9:00~17:00	893-8859
職業相談(ふるさとハローワーク)		
地域職業相談	月~金 9:30~17:00	893-5588

令和3年度 宜野湾市育英会奨学生の募集について(奨学金)

宜野湾市育英会では、経済的な理由によって修学困難な方へ学資を貸与し、優秀な人材を育成することを目的に奨学生を募集いたします。

貸与額 年額30万円・40万円・50万円からの選択制(無利息)
募集期間 4/1(木)~4/30(金) (土日、祝日を除く)※期間厳守
申込場所 育英会事務局(市教育委員会総務課)
出願書類 3/25(木)より育英会事務局にて配布
 (市教育委員会ホームページよりダウンロード可)

応募資格

- ①保護者または本人が、平成30年4月1日以前から継続して本市に居住していること。
- ②学業・操行ともに優秀(成績評定3.5以上)、健康であって学資の支弁が困難と認められる者。
- ③学校教育法に定める大学(大学院及び短期大学を含む。通信制を除く。)または、同法に定める専修学校のうち修業年限2年以上の専門課程に在学している者。

※詳細は、募集要項でご確認ください。

申 問 宜野湾市育英会事務局(市教育委員会総務課)
 ☎892-8280

募集要項などの詳細はコチラ▶



水難救助用水上バイク一式の整備について

水難事故などから要救助者を救出するため、令和2年度石油貯蔵施設立地対策等補助金を活用し水上バイク(トレーラー込み)、海上無線機、水中ダイブトランシーバー、ドライスーツを整備しました。

水上バイクは、機動性に優れており、水難救助活動において、要救助者の検索や救出を迅速かつ円滑に行うことができます。水難事故が発生した場合に速やかに現場に出動し、迅速・的確に対応できる環境を維持することができました。



問 宜野湾市消防署 ☎892-1199

ハワイアンフラ教室 受講生募集

県内では珍しい男性講師によるフラ教室です。インナーマッスルを鍛え、楽しくフラを踊りましょう。

期間 4/7(水)~ 全10回
 毎週水曜日 20:00~21:30
場所 多目的運動場研修室/市立グラウンド会議室

定員 20人
対象 一般男女
受講料 6,000円(全10回分)
持ち物 お持ちの方はパウスカート
講師 渡邊 強

申し込み 申込書と受講料を添えて、市立体育館窓口へ直接提出

申 問 宜野湾市立体育館
 (はごろもPMパートナーズ)
 ☎897-2751

【延期のお知らせ】第12回ふくふく講座 受講生募集

2月25日(木)に実施予定されていた「女性と災害~災害時、何が起こるか?備える力を身につける」は新型コロナウイルス感染拡大防止、緊急事態宣言中のため、3月へ延期しました。継続して受講者を募集します。

日時 3/18(木) 19:00~21:00
場所 男女共同参画支援センター ふくふく
対象 関心のある方
定員 30人(先着順)

参加費 無料
講師 比嘉 美由紀(防災士)
 ※無料託児あり(3/11までに要申込)
 ※電話・FAXにて受付

男女共同参画支援センター ふくふく
申 問 ☎896-1616 FAX896-1219

宜野湾市役所より

新型コロナウイルス感染症 ワクチン接種

についてのお知らせ



- 時期：4月以降（予定）
- 場所：住民票のある市町村

※詳しくはP3をご覧ください

宜野湾市でも、新型コロナウイルスのワクチン接種を始めます。ワクチンは、新型コロナウイルス感染症による死亡者や重症者の発生をできるだけ減らし、結果として感染症のまん延を防止する事が期待されています。

※ワクチン接種は、希望する場合のみ受けられます。一人ひとりが病気を予防する効果と副反応のリスクなどを理解したうえで接種する必要があります。

新型コロナウイルス感染症ワクチン接種に関するご相談・
お問い合わせ・予約受付

相談予約コールセンター ☎050-5526-1940
(※3月22日月より開設予定です)

宜野湾市健康増進課 ☎098-898-5583



厚生労働省HP



宜野湾市HP