

市
報

ぎのわん

人がつながる 未来へつなげる ねたてのまち

PUBLIC MAGAZINE GINOWAN 2024
7
No.748

開館25周年記念
特集

市立博物館

みんな来てねー！

市公式instagram ぎのわんだふる
飲食店・観光・イベント情報発信中



登録はコチラ▲

登録はコチラ▲

Ginowan Official
Multilingual Facebook

市立博物館開館

25



周年を 迎えました

市立博物館は、2024(令和6)年6月1日、開館25周年を迎えました。1999(平成11)年の開館以来、宜野湾市に関する歴史や文化、自然についての企画展や講座・教室などを開催し、宜野湾の魅力発信に取り組んできました。それでは、博物館の取り組みを紹介します！



▲市立博物館落成記念式典

開館する
前は？

宜野湾市立博物館が開館する前は、1981(昭和56)年開館の宜野湾市立郷土資料館として、今の市民会館内に民具資料と郷土図書を中心に展示し、ご利用いただいております。その後、市立博物館建設構想が立ち上がり、郷土資料館の新たな発展として、現在の宜野湾市立博物館が真志喜に開館しました。

市立博物館では「先人の生活の知恵と工夫を知る市民参画の場」を基本方針に、博物館運営を行っています。

博物館長
から

■博物館長
平敷 兼哉
へしき けんや



▲かつての市立郷土資料館(市民会館2階)

市民の皆さま、大変お世話になっております。市立博物館は、今年、開館25周年を迎えました。その間、宜野湾市の歴史・文化情報の発信拠点として、地域や学校との連携、県や他市町村の博物館、資料館との共同企画など、さまざまな事業に取り組んでまいりました。



博物館の隣には森川公園があり、そこには羽衣伝説が残る「森の川」という湧き水があります。その羽衣伝説に登場する天女をモデルにしたキャラクターです。

博物館
イメージ
キャラクター
天女ちゃん
てんにょちゃん

た。これまで、ご来館くださいました皆さま、誠に感謝申し上げます。
市立博物館では、これからも子どもから大人まで楽しみながら学び「宜野湾市はこんなに素晴らしい所なんだ」「宜野湾に住んで良かった」と思っていただけのような、宜野湾の魅力や地域を知る取り組みをスタッフ一同、進めてまいります。今後とも宜野湾市立博物館を宜しく願っています。

市立博物館の 取り組み紹介!



市立博物館では、企画展の開催や市民講座、わらば〜体験じゅく、こども博物館教室などの博物館事業や『宜野湾市史』の編集事業、歴史公文書や写真資料の収集・管理・公開も行っています。

市民講座

市民講座は、博物館での室内講座と野外巡見があり、年間15本ほどの講座を開講しています。なかでも野外巡見は人気を博しており、毎回多くの受講者でにぎわいます。



わらば〜体験じゅく

小学5、6年生を対象に野外活動やものづくりなど、地域の文化を学びつつ、学校や学年も異なる仲間と体験を通して友情を育みます。博物館開館時から行っており、今年で25期生を迎えました。



展示公開

企画展は、年間7〜8回開催しています。6月には慰霊の日写真パネル展、学校との連携企画展の「ぎのわんの文化財図画作品展、ぎのわんの字展^{あざ}など、宜野湾に根ざした企画展をはじめ、琉球大学や沖縄県立博物館・美術館と共催の企画展も開催しています。



▲字展 神山編(2021年)



▲文化財図画作品展(2023年)

『宜野湾市史』の編さん、歴史公文書の収集・保存

今年3月には最新刊『ぎのわん教育のあゆみ』(1,500円〈税込〉)を刊行しました。刊行後は博物館の展示や講座に活かした取り組みを行う予定です。

市史は博物館と文化課で販売しているよ!



開館25周年を迎えて、今年8月頃を目処に、常設展示室に新資料を追加、公開します。昨年度、大分県の別府大学から譲渡されました大山貝塚の資料^{※1}と、普天間から発見された宜野湾並松と思われる松の樹根を展示します。この機会にぜひ、ご観覧ください。

また、この度、博物館オリジナルのクリアファイル(A4サイズ)^{※2}を作成しました! 1枚300円(税込)で販売していますので、来館記念にいかがでしょうか!



※2



※1

この夏の博物館は…

開館25周年記念企画展Ⅱ
「みんなの進化展-命はつながっている
-in 宜野湾〜進化・深化・新化〜」

▶期間: 7/20(土)〜9/23(月)

▶場所: 市立博物館 企画展示室

その他、企画展や市民講座については、博物館ホームページをご確認ください! 多くの皆さまのご来館をお待ちしております。

夏休みには
こども博物館教室
もあるよ!





ウマチーの「ンマザン(藁算)」

沖縄での米の収穫時期は、おおむね現在の6〜7月頃で、旧暦6月15日には収穫祭の「六月御祭」が行われます。

宜野湾は戦前までは広大な農地を持つ純農村であったため、農作物に関わる祭りは重要視されていたものと思われます。稲の収穫を感謝する「六月御祭」は、首里王府が編纂し1713年に成立した地誌「琉球国由来記」では「稲大祭」とあり、文字通り大きな祭りとして認識されていたようです。



▲俵の計算を表す藁算の例



▲人口を表す藁算の例

その「六月御祭」に、戦前（大正・昭和初期）の喜友名では、神酒やゆで卵を喜友名グスクや普天満宮にお供えして集落の住民の健康と繁盛を祈願しました。その際、藁で「ンマザン(藁算)」集落の人口数を表したものを「ン」を作り、奉納したそうです（「宜野湾市史第五巻 民俗」381頁）。

喜友名の事例では藁算で集落の人口数を表現していますが、他の地方でも、租税の徴収記録、人員点検等、多くの用途に使用されていました。しかし、近代以降、文字の使用が一般化し普及すると、祈願の用途以外は急速に廃れていったとされます。

喜友名のように、近代になってからも重要な祭りの際に使用されたことを考えますと、藁算は、文字とは異なる、大切な神への意思伝達具・記録媒体と見なされていたため、祈願の用途では比較的長く使用されたと推測することが可能かもしれません。

問 市立博物館 ☎870-9317



「思いつく」が「お宝」に?!

市内にあった「映画館」の情報を探しています

皆さんは「映画(館)」と聞いて何を思い浮かべますか? 「ピー」と鳴って館内が暗くなる場面でしょうか? それとも、好きな映画のワンシーン? 思い浮かぶ情景は人それぞれだと思いますが、今も昔も、誰かの心にハラハラドキドキを与え、時には心に寄り添い、時には鼓舞させるのが映画の魅力だと思います。そんな映画ですが、一昔前の人々にとって数少ない娯楽の一つでした。1950〜60年代の宜野湾市にも、多い時には5つの映画館（「普天間沖映館」「普天間琉映館」「ブランドパレス」「スカラ座(普天間オリオン座)」開放地琉映館）がありました。テレビの普及によって街の映画館は閉館していききました。

しかし、映画館は閉館しても、今でも建物だけが残っている場所がいくつかあります。写真(上段)に写る建物はその中の一つですが、皆さん、お分かりでしょうか? ここは、普天満宮の向かいにある建物で「普天間琉映館」の現在の様子です。そして、下段の写真が1960年代の様子です。入口あたりに面影がしっかりと残っています。

す。あの頃の記憶がよみがえった方や「まさかあの建物が映画館だったなんて!!」と思った方もいらっしゃるかもしれません。このように、今と昔の様子をお伝えすることが出来る資料はとても貴重なもので、後世に伝えていくためには無くしてはならないものです。現在、市立博物館では「宜野湾市内にあった映画館」に関する資料や情報の収集を行っております。写真やキップ、チラシ、映画館に関するお話など、みなさんのお宅に眠っている資料が「お宝」になるかもしれません。お持ちの方は、ぜひ、市立博物館へご提供ください! (お借りした資料は、「ピー」したのちに必ずお返しいたします) お宝にお目にかかれる日を、お待ちしております ★

問 市立博物館 ☎870-9317



▶ 普天満宮の向かいに立っている黄色い建物が、以前の「普天間琉映館」です。(2024年)



手前に普天満宮の鳥居が見えます。(1960年代)



市の家計簿を公表します

市では年に2回、財政事情の公表を行っています。
今後とも市政へのご理解とご協力をよろしくお願いします。

一般会計の予算執行状況

歳入

予算現額(構成比)
601億9,077万円(100.0%)
収入済額(収入率)
490億1,211万円(81.4%)

一般会計予算の歳入(構成比)

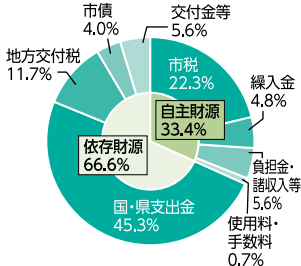

自主財源	市税	市民税、固定資産税など
	繰入金	基金繰入金など
	負担金・諸収入等	保育所(園)保護者負担金、貸付金元利収入など
	使用料・手数料	施設使用料、住民基本台帳交付手数料など
依存財源	国・県支出金	国・県から交付される使い道の決められたお金
	地方交付税	一定水準の行政サービスが行えるよう国から交付されるお金
	市債	公共施設の整備等多額の費用が必要な時に借入する市の借金
	交付金等	納めた税金の一部が交付されるお金で地方消費税交付金など

予算現額: 134億690万円(構成比: 22.3%) 収入済額: 130億6,260万円(収入率: 97.4%)
28億8,267万円(4.8%) 26億2,734万円(91.1%)
33億4,693万円(5.6%) 30億924万円(89.9%)
4億2,356万円(0.7%) 3億8,200万円(90.2%)
272億8,805万円(45.3%) 187億5,375万円(68.7%)
70億4,085万円(11.7%) 72億2,615万円(102.6%)
24億5,613万円(4.0%) 6億1,103万円(24.9%)
33億4,568万円(5.6%) 33億4,000万円(99.8%)

歳出

予算現額(構成比)
601億9,077万円(100.0%)
支出済額(執行率)
477億6,090万円(79.3%)

一般会計予算の歳出(構成比)

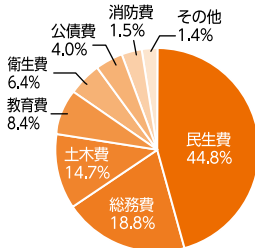

民生費	生活保護費、障がい者福祉費など
総務費	人件費、財産管理費、選挙費など
土木費	道路維持費、公園費など
教育費	小中学校費、市民図書館費、保健体育費など
衛生費	保健衛生費、清掃費など
公債費	市の借金(市債)を返すための経費
消防費	常備消防費、消防施設費など
その他	議会費、労働費、農林水産業費、商工費など

予算現額: 269億9,189万円(構成比: 44.8%) 支出済額: 245億1,790万円(執行率: 90.8%)
112億9,116万円(18.8%) 78億7,200万円(69.7%)
88億4,852万円(14.7%) 38億1,145万円(43.1%)
50億3,153万円(8.4%) 41億8,373万円(83.2%)
38億4,399万円(6.4%) 34億5,789万円(90.0%)
24億2,817万円(4.0%) 24億2,680万円(99.9%)
9億829万円(1.5%) 8億5,665万円(94.3%)
8億4,722万円(1.4%) 6億3,448万円(74.9%)

特別会計の予算執行状況

会計名	予算現額	収入済額	収入率	支出済額	執行率
国民健康保険特別会計	123億3,476万円	109億9,689万円	89.2%	114億6,813万円	93.0%
宇地泊第二土地区画整理事業特別会計	4億6,736万円	4億7,036万円	100.6%	3億5,354万円	75.6%
佐真下第二土地区画整理事業特別会計	3億737万円	2億7,235万円	88.6%	2億3,582万円	76.7%
西普天間住宅地区土地区画整理事業特別会計	28億7,823万円	16億7,560万円	58.2%	17億395万円	59.2%
介護保険特別会計	71億7,845万円	70億6,393万円	98.4%	60億4,475万円	84.2%
後期高齢者医療特別会計	12億408万円	11億4,557万円	95.1%	10億3,389万円	85.9%

市有財産の状況

土地	約127万1,000㎡
建物	約24万1,000㎡
機械機器・備品・その他	263億9,791万円
基金	121億1,996万円
出資金・証券・出捐金等	4億455万円

※道路・橋梁等は含まれていません。

市民一人あたりの...

納税額	134,057円
市民一人に使われる予算	601,854円
市債(借金)の現在高	331,634円

水道事業の予算執行状況

	予算現額	収入済額	収入率		予算現額	支出済額	執行率
収益的収入	22億7,264万円	20億9,905万円	92.4%	収益的支出	22億2,928万円	21億1,064万円	94.7%
資本的収入	1億5,396万円	1億3,561万円	88.1%	資本的支出	6億8,887万円	5億7,835万円	84.0%

下水道事業の予算執行状況

	予算現額	収入済額	収入率		予算現額	支出済額	執行率
収益的収入	18億7,454万円	16億7,187万円	89.2%	収益的支出	18億1,938万円	17億2,322万円	94.7%
資本的収入	14億9,013万円	7億6,978万円	51.7%	資本的支出	19億232万円	11億5,223万円	60.6%

市の借金

一般会計	264億2,505万円
区画整理事業特別会計	17億3,231万円
水道事業会計	1億3,555万円
下水道事業会計	48億7,347万円
合計	331億6,638万円

一時借入金の状況

3月末現在 0円 支払資金が不足した時、金融機関から一時的に借入し、年度内(出納整理期間含む)に返済します。

市税の徴収状況(令和5年度課税分)

	徴収すべき額	収入済額	徴収率
①現年度課税分	139億779万円	133億1,464万円	95.74%
②滞納繰越分	1億7,195万円	7,194万円	41.84%
合計(①+②)	140億7,974万円	133億8,657万円	95.08%

※左記は県への報告数値であり、R6.3.31時点の歳計外現金も含む

※データは全て令和6年3月31日現在のものです。

6/3 「たいせつに みずはみんなの たからもの」
6月1日～7日は水道週間です



毎年、6月1日から6月7日は水道週間となっており、水道事業の現状や課題の啓発を目的として全国的に様々なイベントが行われています。市上下水道局では、水道週間PRとして「上下水道局からのお知らせ付きウェットティッシュ」を市役所正面玄関前にて配布しました。島袋清松局長は「市民の皆さまに水道の役割等に関心をもっていただき、水道事業運営の推進にご協力を賜りたいです」とPRしました。

5/25 内閣府 古賀友一郎 政務官
キャンプ瑞慶覧西普天間住宅地区跡地視察



内閣府古賀友一郎政務官がキャンプ瑞慶覧西普天間住宅地区跡地を来訪し、沖縄健康医療拠点整備の状況等を視察されました。琉球大学医学部および病院移転事業の進捗状況について、松川正則市長ならびに琉球大学の西田睦学長より説明し、引き続きの支援を求めました。

6/3 安心・安全に生活できる地域づくりを目指して
令和6年度自治会加入促進強化月間団結式



宜野湾市では、毎年6月を「自治会加入促進強化月間」とし、全市的に自治会の重要性や活動の魅力を幅広く周知し、自治会加入の呼びかけを行っております。それに伴い、市役所にて団結式が行われました。自治会会長の新垣隆会長は「自治会活動には、地域の皆さまのご協力が不可欠です。一人でも多くの方が理解を深めていただけるよう、本運動を展開してまいります」と宣言しました。

5/30 ゴミ減量化で、グリーンなまちづくり！
ごみのポイ捨て防止公開パトロール開催



毎年5月30日は語呂合わせで「ごみゼロの日」となっております。それに伴い、5月30日(木)に「ごみのポイ捨て防止公開パトロール」が行われました。今年度は、各自治会から推薦されたクリーンリーダーと共に、市役所周辺区域を清掃するクリーン活動や、市内スーパー駐車場等においてごみのポイ捨て防止を周知するチラシ配布や生ごみ水切り器の無料配布を行い、ゴミの減量化や環境保全を呼びかける啓発活動を行いました。

6/7 「気軽に読書を楽しもう！」地域に本を届けます
新移動図書館 ちゅらゆめ号 おひろめ会



車両の老朽化に伴い、令和6年度より新規車両を導入して運行を開始する「新移動図書館 ちゅらゆめ号」のおひろめ会が、歴代館長を招いて市民図書館玄関前にて開催されました。仲村宗男教育長は「『ちゅらゆめ号』という名前は、運行当時に市内小中学校の中から公募によって選ばれた、子どもたちの思いが込められた名前です。前車両同様、新しくなったちゅらゆめ号が、市民の皆さまに愛される移動図書館となることを期待いたします」とあいさつしました。新移動図書館・ちゅらゆめ号は、市内25カ所のステーションにおいて図書・資料の貸出・返却サービスを行っております。ちゅらゆめ号に搭載していない図書などは、リクエストによって各ステーションにお持ちいたしますのでお気軽にご連絡ください。

ちゅらゆめ号
運行カレンダー
はコチラ▼



6/17 諦めない気持ちが結果につながる 本村凜さん 将棋全国大会出場報告



嘉数中3年の本村凜さんと関係者が市役所を訪れ「日本将棋連盟創立100周年記念第49回中学生将棋名人戦沖縄地区大会」優勝および全国大会出場を報告しました。本村さんは小学校1年生の時に将棋と出会い、現在はアマチュア4段を取得しています。本村さんは「指導してくれた先生方や支えてくれた方々のおかげで優勝することができました。全国大会ではベスト8を目指して頑張ります」と抱負を述べました。

6/10 商工会は昨年50周年を迎えました 『商工会の日』PR事業 テント寄贈式



市役所において、宜野湾市商工会（長堂昌太郎会長）より、市内認可保育園へテントの寄贈式が行われました。当事業は「商工会の日」のPR事業として平成26年度より継続して行われており、抽選の結果、今年はマーシー保育園、可愛保育園へ「かんたんテント」が寄贈されました。長堂会長は「これまで商工会を支えていただいた恩返しとして、今後も地域に根差した活動を進めてまいります」と話しました。

6/18 優勝に向け、皆で猛特訓を積みました！ 宜野湾中学校将棋部将棋団体戦優勝報告



宜野湾中学校将棋部の渡慶次勇太さん（3年）、新崎栄斗さん（2年）、藤村冬馬さん（1年）が市役所を訪れ「文部科学大臣杯第20回小・中学校将棋団体戦沖縄大会」にて優勝を収め、兵庫県で開催される西日本大会に出場することを報告しました。主将を務める渡慶次さんは「多くの皆さんに支えられて優勝することができました。チームを纏め、全国大会でも大きな結果を残せるように頑張ります」と話しました。

6/13 ポニーリーグU-14日本代表に選出されました！ アジア太平洋地域選手権大会出場報告



中学校硬式野球チーム「宜野湾ポニーズ」に所属する、宜野湾中3年の眞喜志知駒選手が市役所を訪れ、ポニーリーグ「U-14ポニーの部」日本代表選手に投手として選出され、2024ポニーリーグワールドシリーズの予選大会「アジア太平洋地域選手権大会」に出場することを報告しました。眞喜志選手は「大会では、自分の役割をしっかりとこなし、世界一に輝けるよう頑張ります」と意気込みを語りました。

普天間門前広場が完成しました！

門前広場は、門前町として育んできた歴史文化と普天間街道で育んできた生活文化を継承し、交流拠点の形成を図り、地域活性化に貢献することを目的に整備を進めてまいりました。

広場内において、下記の行為を行う利用については、市の許可を受ける必要があります。利用受付は、令和6年7月12日（金）より開始となります。

利用受付7月12日（金）～

- ① 行商、募金、出店その他これらに類する行為をすること。
- ② 業として写真または映画を撮影すること。
- ③ 興行を行うこと。
- ④ 集会、展示会、博覧会その他これらに類する催しのため広場を使用すること。
- ⑤ その他市長が必要と認める行為をすること。

申請書等については
こちらのサイトからご
覧になれます▼



令和6年6月15日（土）一般開放



腎臓からのSOS



▲じのーん
腎プロジェクト

見逃していませんか？

腎臓は「**沈黙の臓器**」と称されるように、機能が相当低下しても自覚症状が現れにくく、気づいたときには病気がかなり進行していることも少なくありません。特定健診を受けて腎機能を確認し、早期から適切な治療を受けることが大切です。

腎臓ってどんな臓器？

腎臓は、そら豆に似た形の臓器で、腰のあたりに左右対称にひとつずつあります。1つわずか150gほどですが、生命の維持に大切な役割を担っています。

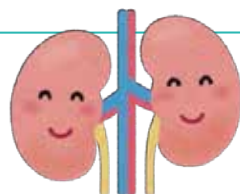

どんな働きをするの？

- ① **濾過機能**…血液をろ過して老廃物や余分な水分を尿として排出します。
- ② **血圧調整機能**…体内の塩分や水分の排出量をコントロールし、血圧を正常に保ちます。
- ③ **血液を作る指令塔**…腎臓から分泌されるホルモンによって骨髄内の細胞が刺激され、血液が作られます。
- ④ **骨を丈夫に保つ**…骨を丈夫にするカルシウムを体内に吸収するために必要な「ビタミンD」を作ります。

腎臓の機能が低下すると…？



CKD (慢性腎臓病) とは…

CKD (慢性腎臓病) とは、腎臓の働き(eGFR) が健康な人の60%以下に低下するか、タンパク尿が出るといった腎臓の異常が3カ月以上続く状態をいいます。CKDの初期には、自覚症状がほとんどありません。成人の8人に1人がCKD (慢性腎臓病) と言われており、新たな国民病とも言われています。

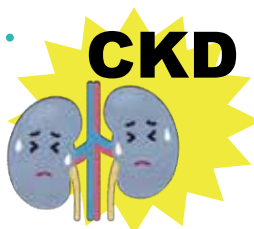

どちらも特定健診で
確認できます

腎臓の検査

- ☑eGFR (腎臓のろ過機能) ←血液検査
- ☑尿蛋白 (腎臓の障害) ←尿検査



じのーん腎プロジェクトが始まりました!!

CKD (慢性腎臓病)・糖尿病性腎臓病対策

「かかりつけ医 (CKD登録医)」と「腎臓診療医」の2人主治医体制 (連携)

宜野湾市では、新規人工透析患者数の減少を目指し「CKD登録医 (かかりつけ医)」と「腎臓専門医 (腎臓を専門に見ている医師)」が連携してCKD・糖尿病性腎臓病の患者さんを支える病診連携システム「じのーん腎プロジェクト」を開始しました。

腎臓の機能低下が疑われる時期から腎臓診療医と連携し、腎機能低下の原因精査や重症化予防のための総合的な取り組みにより、新規人工透析導入患者の抑制につなげます。

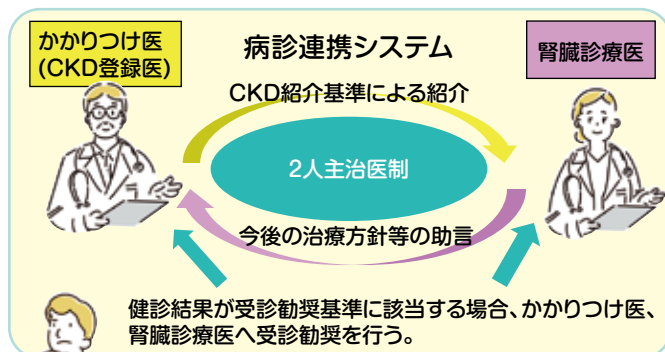

受診勧奨基準

- かかりつけ医へ案内…
eGFR45未満・尿蛋白1+以上
- 腎臓診療医へ案内…
eGFR30未満・尿蛋白2+以上

問 健康増進課(宜野湾市保健相談センター) ☎898-5598

- 通院中の方
- 再検査で受診された方

7月から国民健康保険税・後期高齢者医療保険料の納付が始まります！



便利なスマホ
決済はコチラ



令和6年度の国民健康保険税の納付は、7月から翌年2月までの8期払い、後期高齢者医療保険料の納付は翌年3月までの9期払いです。保険税・保険料の納付につきましては、指定金融機関および全国のコンビニエンスストア、またはスマホのキャッシュレス決済アプリで納めることができます。(※)

納期限までに納付しない場合、督促手数料および延滞金が加算されますので、お早めに納付をお願いします。

※コンビニエンスストアまたはスマートフォン決済アプリでのお支払いは、バーコード表示のある納付書に限りです。

※スマートフォン決済アプリでの納付の場合、領収書は発行されません。納付証明書は有料となります。

スマホ納付の詳細については、市ホームページをご覧ください。

令和6年度 国民健康保険税・後期高齢者医療保険料納期カレンダー

	7月	8月	9月	10月	11月	12月	1月	2月	3月
国民健康保険税	1期	2期	3期	4期	5期	6期	7期	8期	
後期高齢者医療保険料	1期	2期	3期	4期	5期	6期	7期	8期	9期
納期限 口座振替日	7/31 (水)	9/2 (月)	9/30 (月)	10/31 (木)	12/2 (月)	納期限 12/27(金) 口座振替日 12/25(水)	1/31 (金)	2/28 (金)	3/31 (月)

安心便利な口座振替を！

口座振替にすると、指定された口座から自動的に引き落とされますので、納め忘れの心配がなくなり、納期のたびに金融機関などに行く手間も省け大変便利です。

また、口座振替を登録すると、翌年度以降も自動的に継続されますので、安心・便利な口座振替をお勧めいたします。

納付相談はお早めに！

病気などの事情により納期限までに国民健康保険税、後期高齢者医療保険料を納付できない場合は納付相談を受け承りますので、窓口までご来所ください。

- ① 病気・ケガ等により生活に重大な影響を及ぼしたとき
- ② 失業等により生活が困難になったとき
- ③ 事業の休止、廃止、または著しい損失を受けたとき
- ④ 災害(火災・風水害)により住宅等に損失を受けたとき

令和6年度(令和5年收入分)の申告はお済みでしょうか？

申告がまだお済みでない世帯については、国民健康保険税、後期高齢者医療保険料の軽減や、入院費・高額療養費の限度額算定などで不利益になる場合があります。

「限度額適用認定証」・「限度額適用・標準負担額減額認定証」の更新について

現在交付を受けている方は、有効期限が7月31日(水)までとなっております。8月1日以降も適用を受けたい方は、7月1日(月)から更新申請の受付を開始していますので、8月末日までに窓口にて、お手続きをお願いします。

○受付時間 (午前) 8:30~12:00 (午後) 13:00~17:15

○申請に必要なもの・対象者の被保険者証・来所する方(届出人)の身分証

※マイナ保険証をご利用の方は、手続きしなくても限度額が適用されます。

(非課税世帯で90日を超える入院がある方は、引き続き申請が必要です)



入院時の食事代(食事療養標準負担額)変更のお知らせ 変更後の食事代(食事療養標準負担額)

食材費等の高騰等を踏まえ、厚労省告示の改正により、令和6年6月1日より入院時の食事代(食事療養標準負担額)が変更となりました。

①	一般(②、③以外の方)	1食 490円
②	住民税非課税世帯(70歳以上の方は低所得Ⅱ)	90日以内の入院(過去12カ月の入院日数) 1食 230円
		90日を超える入院(過去12カ月の入院日数) 1食 180円
③	70歳以上の低所得Ⅰの方	1食 110円

問 国民健康保険課 ☎893・4411(保険税係 内線4245・4261 後期高齢者医療係 内線4271・4272 給付係 内線4223)

認知症カフェのご案内 (市内地域包括支援センター合同開催)



認知症に関する知識等を学ぶ、交流し合う場として認知症カフェを開催します。

- ▶日時 7/24(水) 14:00~16:00
- ▶場所 サンエー宜野湾コンベンションシティ 和風亭
- ▶定員 12人(事前に申込みが必要)
- ▶参加費 有料(和風亭利用のため、飲み物等の注文をお願いします)
- ▶テーマ 「学ぼう! 介護保険サービス・介護保険外サービスのこと」
- ▶申込方法
 - ①お住まい地域の地域包括支援センターへ電話申込み
 - ②上記二次元コードよりオンライン申込み

☎介護長寿課 ☎内線4139

子育て支援講演会のご案内

児童家庭課では、子育て支援講演会を開催予定です。日程や場所、内容、申込方法等について詳細が決まりましたら、後日、市ホームページやSNSに掲載いたします。

☎児童家庭課 ☎893-4643

「認知症サポーター養成講座」受講生募集



認知症は誰にでも起こりうる脳の病気で、認知症高齢者とその予備軍を含めると、高齢者の4人に1人は何らかの認知症の症状があるとされ、その数は増加の一途をたどるといわれています。認知症になっても安心して暮らせるまちづくりには市民一人ひとりの認知症に関する正しい理解が必要です。本講座は認知症について正しく理解し、地域で認知症の方やその家族を支えていくにはどうしたら良いかを学ぶ講座です。

- ▶日時 7/19(金) 13:30~15:30
- ▶場所 宜野湾市役所 多目的会議室
- ▶対象 市内在住または在勤・在学の方
- ▶定員 25人(定員に達し次第締切)
- ▶持ち物 筆記用具・飲み物
- ▶参加費 無料
- ▶申込方法 電話または上記二次元コードより申込み

☎介護長寿課 ☎内線4139

健康・福祉



~65歳からの筋力トレーニング~ 『いきいき筋力アップ教室』

自宅でも無理なくできる筋力トレーニングやストレッチ、脳トレを学ぶ教室です。また、健康に役立つ講話もありますので、身体と心を元気に保つ秘訣を、楽しく学んで実践しましょう。

- ▶日時 8/15(木)~10/31(木)
毎週木曜日 10:00~12:00(全12回)
- ▶場所 ふれあい愛知の丘
- ▶定員 12人 ※応募多数の場合、新規の方を優先に抽選いたします。
- ▶申込期間 7/16(火)~7/24(水)
※窓口または電話で受付後、窓口にて申込書のご記入が必要です。
- ▶対象
 - ・市内在住の65歳以上の方で介護認定を受けていない方
 - ・医師からの運動制限のない方
(医師からの意見書を出していただく場合がございます)
 - ・原則として教室全日程に参加できる方

☎介護長寿課 ☎内線4138

令和6年度

新たな低所得世帯等支援給付金事業のお知らせ 【申請期限：令和6年10月31日(木)】

申請期限 /
令和6年10月31日(木)



国の「物価高騰対応重点支援地方創生臨時交付金」を活用し、低所得者支援として、新たに令和6年度の住民税が非課税または均等割のみ課税となる世帯に対し、1世帯当たり10万円を給付します。また、その世帯で18歳以下の子どもを扶養している世帯に対し、児童1人当たり5万円を給付します。

※令和6年6月3日時点で宜野湾市に住民登録がある世帯が対象となります。

※令和6年度住民税均等割が課税されている方の扶養親族等のみからなる世帯は対象外となります。

※令和5年度住民税非課税世帯への給付および住民税均等割のみ課税される世帯への給付の対象者は今回の給付金は対象外となります。

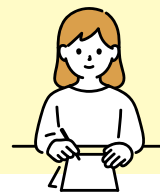

[1] 新たに住民税非課税となる世帯・住民税均等割のみ課税となる世帯への給付

- ▶対象 世帯全員の令和6年度の「住民税非課税の方」「住民税均等割のみ課税されている方」または「住民税均等割のみ課税されている方と住民税非課税の方の両方」からなる世帯
- ▶支給額 1世帯あたり10万円

[2] 新たに住民税非課税世帯・住民税均等割のみ課税となる世帯への子ども加算給付

- ▶対象 令和6年度住民税非課税世帯および均等割のみ課税世帯において扶養されている18歳以下(平成18年4月2日生まれ以降)の児童
- ▶支給額 児童1人あたり5万円

◆申請方法◆

- ①対象と思われる世帯主宛に、令和6年7月上旬以降、「確認書」を送付します。内容をご確認のうえ、「確認書」が届いた世帯主の方は同封の返信用封筒にて返送または窓口へ提出してください。
- ②令和6年1月2日以降に転入した方や住民税が未申告の方がいる世帯は「申請書」の提出が必要です。市ホームページよりダウンロードまたは給付金窓口にて申請書を受け取り、必要事項を記入し、添付書類と一緒に郵送または給付金窓口へご提出ください。

■給付金窓口

市民会館となり「旧マイナンバーカードセンター」(野嵩1丁目2番17号 1階)

※令和5年度住民税均等割のみ課税世帯に対する給付金および非課税世帯等に対しても加算給付金の申請期限は、令和6年8月31日(土)(ただし、窓口での申請期限は、令和6年8月30日(金))までとなっています。申請がまだお済みでない世帯は、お早めにお手続きをお願いします。

宜野湾市給付金コールセンター ☎988-8197 〈受付〉9:00~17:00(土日祝日を除く)

令和6年度宜野湾市 健康づくり推進員養成 講座受講生募集!



現在、16人の健康づくり推進員が活動しています。宜野湾市民の健康づくりの輪と一緒に広がっていきませんか?

▶活動内容

- ① 毎月の定例会参加(自分の健康や地域の健康づくりについて学びます)
- ② 市オリジナル健康体操『美らがんじゅう体操』の普及
- ③ 健康づくり事業の補助(健康教室・集団健診など)
- ④ その他自主活動(ウォーキングday、ウォーキングday+、ディスコステップなど)

※ウォーキングdayの様子は、上記二次元コードよりご確認ください。

▶対象

- ① 運動制限がない方
 - ② 下記の講座全2回を受講できる方
 - ③ 受講後、健康づくり推進員としてボランティア活動できる方
- ▶講座内容 市の健康づくり事業の紹介や保健、栄養や運動などについての健康講話・実技など
- ▶開講日 8/22(木)、8/29(木) 全2回
- ▶時間 13:30～15:30
- ▶場所 保健相談センター 2階ホール
- ▶募集期間 7/16(火)～8/16(金)
- ▶申込方法 電話にて申込み
- ☎保健相談センター ☎898-5597

健康増進課より教室の お知らせ



【フィットネス教室】

- ▶日時 8/7(水) 10:00～11:00
8/23(金) 14:00～15:00
- ※当日は、問診・血圧測定等を行いますので15分前までにお越しください。
- ▶場所 保健相談センター 2階ホール
- ▶定員 15人(定員に達し次第締切)
- ▶内容 お家で出来る筋力トレーニングやストレッチ、美らがんじゅう体操
- ▶参加費 無料
- ▶持ち物 動きやすい服装、室内シューズ、飲み物
- ▶要予約 開催日1週間前から受付
- ☎保健相談センター ☎898-5597

健康づくり推進員からの お知らせ



【ウォーキングday+(ぶらす)】

- ▶日時 8/1(木) 9:30～
- ▶集合場所 市立体育館入口向かいの東屋(雨天時は多目的運動場)
- ▶内容 ストレッチ、美らがんじゅう体操、1時間程度のウォーキング
- ▶持ち物 帽子、日傘、飲み物、室内シューズ(雨天時使用)

【ウォーキングday】

毎週月曜日9時より「いこいの市民パーク」で実施しています。

【ディスコステップ～懐かしいディスコサウンドで楽しくリフレッシュ!～】

- ▶日時 8/5(月) 14:00～15:00
- ▶場所 保健相談センター 2階ホール
- ▶持ち物 室内シューズ、飲み物
- ※予約不要
- ☎保健相談センター ☎898-5597

令和6年 赤道老人福祉センター 教養講座受講生募集

市内在住で60歳以上の方が対象の講座です。応募者多数の場合は抽選にて決定し、当選された方へ8/2(金)までにハガキで通知します。

- ▶申込期間 7/12(金)～7/26(金)
9:00～17:00
- ▶申込方法 電話または直接申込み
※本人以外の申込み不可
- 【気楽に英会話講座】
- 小中学校レベルの英会話を中心に、気楽な英会話を学ぶ。
- ▶定員 30人
- ▶期間 8/9～10/11(毎週金曜日)
- ▶時間 17:00～19:00
- ▶受講料 無料(教材費2,000円前後は自己負担)

- ▶場所 赤道老人福祉センター作業室
- ▶回数 10回
- ▶講師 ヘーゼル リア アピゴ(大山小 Assistant Language Teacher)

【スマホ・タブレット講座】

- ① 初めてのスマホ体験 8/5(月)
 - ② ライン・スマホ決済 8/19(月)
 - ③ ユーチューブ・カメラ 8/26(月)
- ▶定員 開催日ごとに20人
- ▶時間 全日程 13:00～15:00
- ▶受講料 無料
- ▶場所 赤道老人福祉センター作業室
- ▶講師 ソフトバンク(株)スマホアドバイザー

【卓球講座】

卓球の基本を学び、ラリーを楽しむようにする。

- ▶定員 20人
- ▶期間 8/6～10/8(毎週火曜日)
- ▶時間 10:00～12:00
- ▶受講料 無料
- ▶場所 赤道老人福祉センターホール
- ▶回数 10回
- ▶持ち物 運動できる服装、室内シューズ、飲み物
- ▶講師 伊志嶺 朝司(宜野湾高校卓球部外部コーチ)

☎赤道老人福祉センター

☎893-6400(平日9:00～17:00)

ヘルプマークを知っていますか?



内部障害や発達障害、難病の方、または妊娠初期の方など、外見から分からなくても援助や配慮を必要としている方々が、周囲の方に配慮を必要としていることを知らせることができるマークです(JIS規格)。

ヘルプマークを身に着けた方を見かけた場合は、モノレール・バス内で席をゆずる、困っているようであれば声をかける等、思いやりのある行動をお願いします。

宜野湾市では、障がい福祉課(本庁1F⑪窓口)にて配布を行っています。

※手数料は無料、申請書の記入が必要です。より多くの方に活用いただくため、利用者1人あたり1個までの配布とします。

☎障がい福祉課 ☎893-4648

情報・募集

令和5年度宜野湾市ふるさと 応援寄附の公表について

令和5年度中の宜野湾市ふるさと応援寄附の件数および総額は、寄附件数3,043件で寄附総額60,139,000円※となりました。本市にご寄附いただき誠にありがとうございました。寄附者等の公表（ご了承ください）のみ、ふるさと応援寄附を活用した事業等の公表につきましては、市ホームページに掲載しておりますのでご確認ください。

※クラウドファンディング（沖縄平和祈念像「原型」復活事業）分含む
令和5年6/16～9/14実施分
件数：51件 寄附額1,451,000円
令和6年度ふるさと応援寄附活用事業
皆さまからいただいた寄附金については、令和6年度の以下の事業に活用致します。

- ①教育・文化に関する事業 7,000,000円
- ②健康・福祉に関する事業 3,000,000円
- ③環境保全に関する事業 7,000,000円
- ④交流・産業振興に関する事業 2,000,000円
- ⑤基地跡地利用の推進に関する事業 2,019,000円
- ⑥市長がまちづくりに必要と認める事業 2,500,000円

☎企画政策課 ☎内線2123

ご芳志ありがとうございました

市社会福祉協議会への寄附者 寄附

- 匿名
伊佐在 20,000円
 - 花城 清人 様
新城在 300,000円
 - ソンプコンサルタントジャパン株式会社 様
普天間在 40,000円
 - イオン琉球株式会社 様
南風原町在 38,700円
 - 普天間高校21期生 様
赤道在 10,000円
- 香典返し**
■伊佐 節子 様 伊佐在
故 伊佐 貞儀 様 50,000円

ペアレント・プログラム 受講生募集



お子さんの「行動」の理解の仕方や褒めるコツを学び、楽しく子育てする自信をつけ、子育ての仲間を見つける機会とすることを目的とした全6回のプログラムです。講座の詳細は、市ホームページおよび公式SNSをご確認ください。

- ▶ **日程** 8/7、8/21、9/4、9/18、10/2、10/16(全6回水曜日)
10:00～11:30
 - ▶ **場所** 男女共同参画支援センター ふくふく
 - ▶ **受講料** 無料
 - ▶ **講師** NPO法人思春期青年期心理サポートセンター ほのぼのすぺーす
 - ▶ **定員** 10人(申込必要)
 - ▶ **対象** 市内在住2歳～小学低学年までの子育て中の方
- ※全講座を受講できる方優先
▶ **託児** 定員あり(申込必要)

☎NPO法人思春期青年期心理サポートセンター ほのぼのすぺーす
☎080-3996-9201

特別支援保育を希望するお子さんの 保育所等への申込について

宜野湾市では、障がいや心身の発達におくれ等があり、集団保育の中で特別な配慮が必要なお子さんの保育（特別支援保育）を実施しています。令和7年4月から特別支援保育対象児として保育所等への入所を希望する方は、期間内に申込手続きをお願いします。また、医療的ケアが必要かつ集団保育が可能なお子さん（3歳児以上）を対象に、医療的ケア児枠を設けています。

※職員の状況や希望者数によって希望する施設に入所できなかったり、受け入れができない場合もありますのでご了承ください。

- ▶ **申込期間** 8/1(木)～8/30(金)
- ※詳細は7月上旬ごろ市ホームページに掲載予定。

☎子育て支援課 ☎内線3315

65歳以上の皆さまへ 介護保険料のご案内

令和6年度介護保険料納付通知書を7/12(金)より順次発送いたします。納付方法は、年金受給額等によって以下の2つの方法に分かれます。

- ① **特別徴収**（年金からの天引き）※はがきタイプ
年金受給額が年間18万円以上の方が対象。年金の受給額から介護保険料があらかじめ差し引かれます。

前年度	本年度					
2月	4月	6月	8月	10月	12月	2月
本徴収	仮徴収			本徴収		
	原則、前年度2月と同額を納付			年間保険料から仮徴収分を差し引いた額を納付		



- ② **普通徴収**（口座振替や納付書納付）※封書
年金受給額が年間18万円未満の方や、65歳になられたばかりの方等が対象です。年間保険料を7月～令和7年2月までの8回に分けて、納付書または口座振替で納めます。

7月	8月	9月	10月	11月	12月	1月	2月
1期	2期	3期	4期	5期	6期	7期	8期



■口座振替で納め忘れをなくしましょう！

保険料の納付は、口座振替がおすすめです。納めに行く手間が省け、納め忘れの心配もありません。市内金融機関または介護長寿課にてお申込み下さい。

☎介護長寿課 ☎内線4121～4123

第3回ふくふく講座 受講生募集



夏休み企画！親子で学ぶマネー教室

「目指せ！お買い物名人」

ご家庭でお子さんへのお金の教育はどうしていますか。低学年のうちからお金の大切さや上手な使い方を「お買い物ゲーム」を通して実体験！親子で楽しくお金について学びませんか。

- ▶日時 8/3(土) 10:00～12:00
 - ▶場所 男女共同参画支援センター ふくふく 講堂
 - ▶対象 5歳～小学3年生とその保護者
 - ▶定員 20組(先着順)
 - ▶参加費 無料
 - ▶講師 新城 やよい、名城 佳枝
(沖縄県金融広報アドバイザー)
 - ▶申込受付 7/18(木)～定員に達し次第締切
 - ▶託児 講座に参加できない4歳以下のお子さんが対象(定員あり)
 - ▶申込方法 上記二次元コードから受付
- 男女共同参画支援センターふくふく**
☎896-1616

「こども博物館教室」参加者募集！

夏休みは博物館で、シーサーづくりや嘉数高台の戦跡めぐりを通して、宜野湾や沖縄の歴史・文化を楽しく学ぼう

①漆喰シーサーをつくろう！

- ▶日時 8/3(土)
10:00～12:00(9:30受付)
 - ▶場所 市立博物館
 - ▶講師 比嘉 清順(わにやシーサー振興会 会長)
 - ▶参加費 1,500円(材料費)
- #### ②嘉数高台公園に残る沖縄戦の跡を見て回ろう
- ▶日時 8/19(月)
10:00～12:00(9:30受付)
 - ▶集合場所 嘉数高台公園駐車場
 - ▶講師 市立博物館職員
 - ▶参加費 50円(保険料として)

- ▶定員 ①②ともに20人(定員に達し次第締切)
- ▶対象 市内在住・在学の小学校3年生～中学校3年生まで
- ▶申込期間 7/8(月)～各開催日の3日前まで

市立博物館 ☎870-9317
(火曜祝日は休み)

第21回イガルー・シマ文化財教室「屋取集落を知る」の受講者募集



首里や那覇など他方から移住した土族によって形成された近世小集落「屋取」について学びます(全8回)。今回は市内の長田区・真栄原区・中原区・愛知区を対象に取り上げます。

※必要書類や不明な点等については、下記までお問い合わせ下さい。

- ▶開催期間 8/3～令和7年3月(毎月第1土曜日)
- ※1月は第2土曜日
- ▶場所 各区公民館
- ▶時間 10:00～12:00
- ▶定員 40人(当日受付可)
- ▶受講料 無料
- ▶申込期限 7/26(金)

文化課 ☎893-4430

国民年金のお手続きはマイナポータルから電子申請が可能です

マイナンバーカードを利用して、パソコンやスマートフォンから簡単に電子申請ができます。

▶対象手続

- ①国民年金(第1号被保険者)加入の届出(厚生年金からの切替等)
- ②国民年金保険料 免除・納付猶予・学生納付特例の申請

▶メリット

- ①24時間365日、申請できる
 - ②処理状況や申請結果が確認できる
- ※ご利用には、マイナポータルの「利用者登録」が必要です。マイナンバーカードと、カード受け取り時に設定したパスワード(4桁)をご準備ください。

日本年金機構
「電子申請」▼



マイナポータル
「利用者登録」▼



※日本年金機構になりすました偽メールおよび偽サイトへの案内にご注意ください。個人情報等の入力等をメールでお願いすることはありません。

ねんきん加入者ダイヤル

☎0570-003-004

受付時間 月～金曜日 8:30～19:00
第2土曜日 9:30～16:00

文化振興講座「沖縄そばの歴史を学ぼう！親子で沖縄そば作り」講座



沖縄そばがどのようにして伝わってきたのか歴史を学び、実際に作ってみよう。

- ▶内容 沖縄そばの歴史講座、沖縄そば作り、沖縄そば試食会
- ▶日時 8/8(木) 13:30～17:00
- ▶対象 市内在住または在学の小学4～6年生の親子
- ▶場所 男女共同参画支援センター ふくふく 調理室 /多目的室
- ▶定員 8組(児童1人、保護者1人)
- ▶受講料 1組1,000円
- ▶申込期間 7/10(水)～7/24(水)
平日9:00～17:00
- ▶申込方法 電話または上記二次元コードより申込み

※応募多数の場合は、抽選にて決定。

当選者にのみ7/25(木)に電話連絡いたします。

生涯学習課 ☎893-4435

青い羽根募金のお願い



毎年、海の日を中心として、7月1日から8月31日までの2カ月間を「青い羽根募金強調運動期間」として運動を展開しております。この募金は海で遭難した人々の救助や救助員の訓練、器材の購入等に活用されます。皆さまのご協力をよろしくお願いいたします。

▶募金の振込先

○沖縄銀行 高橋支店

口座番号：普通 1526329

○琉球銀行 壺屋支店

口座番号：普通 4139

○海邦銀行 泊支店

口座番号：普通 0-508-276

○ゆうちょ銀行

口座番号：01780-5-46048

▶名義

公益社団法人琉球水難救済会

公益社団法人琉球水難救済会

☎868-5940

市民図書館ガイド(8月)

☎897-4646

定例おはなし会 1階 おはなしのくに		
3(土)	15:00～	よみきかせ ボランティア
10(土)	14:00～	おはなしの木の家
14(水)	11:00～	よみきかせ ボランティア
17(土)	14:00～	よみきかせ 「くろうさぎ」
24(土)	15:00～	よみきかせ ボランティア
28(水)	11:00～	ブックスタート体験会 対象:0歳～2歳児

※おはなし会では、絵本の読み聞かせ、紙芝居、手遊び、パネルシアターなどをおこなっています。どうぞお気軽にご参加ください。
※ブックスタート体験会は、予約制になっています。予約は、26日(月)17:00までに電話連絡をお願いします。

海浜公園ガイド(8月)

☎897-2751

日付	イベント	会場
1(木)～	体育館改修工事	体育館
3(土)	あつぷる保育園運動会	多目的運動場
10(土)	ぎのわんおひさま保育園スポーツフェス	多目的運動場
11(日)	親子ふれあい体操	市立グラウンド
24(土)～ 25(日)	サッカー大会 市スポーツ少年団	市立グラウンド
28(水)	リトルスターモンテッソーリスクール運動会	多目的運動場
31(土)	そらみライオンの子保育園運動会	多目的運動場

博物館市民講座 受講生募集!



【沖縄の民俗習俗～沖縄の呪具～】

沖縄の魔除けとして使われる獅子や貝殻、植物等の呪具や儀礼について紹介します。

▶日時 8/25(日) 14:00～16:00
(開場13:30～)

▶会場 市立博物館2階「研究室」

▶定員 40人

▶講師 高江洲 敦子
(沖縄国際大学 非常勤講師)

▶受講料 無料

▶申込期間 8/4(日)～8/24(土)

▶受付時間 9:00～17:00

☎市立博物館 ☎870-9317
(火曜・祝祭日は休館)

土地家屋調査士会無料相談会 のお知らせ

土地の境界トラブルや家屋の登記などでお困りはないですか? 沖縄県土地家屋調査士会の無料相談会を市役所で開催します。ぜひこの機会にご利用ください。(予約不要、先着順)

▶日時 8/8(木) 10:00～16:00

▶場所 市役所正面玄関前多目的会議室 ※受付は正面玄関で行います。

☎沖縄県土地家屋調査士会
☎834-7599

市指定史跡「野嵩スディ バナビラ石畳道」



文化講座受講生募集

市指定史跡「野嵩スディバナビラ石畳道」では、令和7年度に保存活用を目的とした整備工事を計画しています。そこで、整備後も地域で保存、活用を行うために「スディバナビラ」の魅力を伝える講座(全7回)を開催します!

【第2回講座】

▶日時 8/17(土) 10:00～12:00

▶会場 野嵩1区公民館

▶講師 新垣 政幸、松川 吉信
(野嵩区民)

▶定員 40人

▶内容 講師が生まれ育った野嵩やスディバナビラの戦前～戦後の思い出などを伺います。

▶申込期間 7/29(月)～8/16(金)

▶受付時間 平日9:00～17:00

☎文化課 ☎893-4430

令和6年度 在日米軍 従業員の事前募集の 内容について



▶応募資格 沖縄県在住の満18歳以上の方

▶応募方法 インターネットまたは窓口のいずれか1回の応募で有効

▶窓口受付時間 9:00～17:00(土日祝日は休み)

☎☎独立行政法人 駐留軍等労働者
労務管理機構(エルモ) 沖縄支部
管理課 ☎921-5532

再利用家具(リユース品) が抽選で当たる!!



倉浜衛生施設組合では、家庭から出た再利用可能な家具を集め抽選で当たるイベントを実施します。

重機類の展示、施設内見学(サンダル不可)、ペットボトル工作など、ごみを減らし、活かすことを推進する組合ならではの内容となっています。

▶日時 8/4(日) 9:00～16:00

▶場所 倉浜衛生施設組合敷地内

▶抽選対象 沖縄市・宜野湾市・北谷町在住の方で、当選品を持ち帰りいただける方(営利目的を除く)

※悪天候で中止の場合は組合ホームページでお知らせします。

☎倉浜衛生施設組合 ☎937-9942

令和7年度(次年度) 就学援助申請について



就学援助は、小中学生の子どもがいる家庭に学用品費や給食費などを援助する制度です。令和7年度(次年度)の申請書類の配布、受付を以下のとおり行います。

対象者 平成22年4月2日～平成31年4月1日生まれで、次年度宜野湾市立の小中学校に在籍予定の児童生徒、または宜野湾市内に住所を有する児童生徒の保護者(小学校新1年生含む)。

申請書類配布予定日 ※市ホームページからダウンロードできます

■期間 7/1(月)～8/23(金) ■配布場所 ①各小中学校事務室
※土日祝日は除く ②宜野湾市教育委員会

申請書類受付

■期間 8/13(火)～8/23(金) ■時間 9:00～11:45 13:00～16:30

■場所 宜野湾市役所玄関前 多目的会議室

認定基準 世帯構成(人数、年齢)、世帯の収入等をもとに判断しています。収入とは、給与所得控除等を差し引く前の、給与・営業所得・年金収入などの年間の合計です。

世帯人数	合計収入額	世帯人数	合計収入額
2人	約200万円以下	4人	約335万円以下
3人	約262万円以下	5人	約390万円以下

※就学援助は、毎年度申請が必要です。

※次年度入学予定の小学校新1年生も対象です。

※認定になった場合、令和7年4月分から支給対象となります。

詳しくは市ホームページをご確認ください。

☎教育委員会 学務課 ☎892-8283

相談案内 宜野湾市役所

家庭・児童・女性相談			市民相談		
女性相談(福祉・DV)	月～金 8:30～17:15	893-4643	市民相談	月～金 10:00～16:00 (12:00～13:00は除く)	893-4136
家庭児童相談室					
女性相談(一般)	月～金 10:00～17:00	896-1215	人権困りごと相談所	第3木 13:30～16:30	
人材育成交流 センターめぶき			不動産無料相談 (要予約)	第4火 13:30～15:30	
沖縄子ども虐待 ホットライン	月～金 17:15～翌8:30	886-2900	行政相談	第4木 14:00～16:30	
	土日祝日 終日				
消費生活相談					
福祉相談			消費生活センター	月～金 10:00～16:00 (12:00～13:00は除く)	893-4135
生活の困りごと相談	月～金 9:00～17:00	893-4480			
ふれあい相談室 社協	月～金 9:00～16:00	896-2020	教育相談		
法律相談 (要事前予約、予約状況は事前にお問合せ下さい)			はごろも学習 センター(支援係)	月～金 9:30～16:00	893-5073
無料法律相談	水 13:30～16:30 金 13:30～15:30 第2火 13:30～16:30	893-4136	適応指導教室 (若葉教室)	月～金 9:30～17:00	893-6077
職業相談(ハローワーク)			健康相談(予約制)		
地域職業相談	月～金 9:30～17:00	893-5588	保健相談センター ※祝日は除く	火・水 9:00～11:00 月・金 13:00～15:00	898-5598
障がい福祉サービスに関する相談・社会資源等専門機関の紹介・その他一般相談					
宜野湾中学校区	月～金 9:00～17:00 (12:00～13:00 間 並びに土日祝日除く)	委託相談事業所ポント			917-2678
普天間中学校区		委託相談事業所タピック			988-8741
真志喜中学校区		委託相談事業所イルカ			890-4890
嘉数中学校区		宜野湾市障がい福祉課自立支援係			893-4411(内線3542)

令和5年度の情報公開制度及び
個人情報保護制度の運用状況を
公表します
(令和6年3月31日現在)

●公文書開示実施機関別処理状況

	請求件数	決定等の内容				不服申し立て
		開示	一部開示	不開示	取下げ	
市長	161	56	58	47	0	3
その他※	63	19	18	25	1	1
合計	224	75	76	72	1	4

※その他には、教育委員会、選挙管理委員会、固定資産評価審査委員会、監査委員、消防長、上下水道事業管理者および議会が含まれます。

●個人情報開示等機関別処理状況

実施機関	請求件数	決定等の内容						不服申し立て
		開示	一部開示	不開示	請求容認	却下	取下げ	
市長	45	27	10	5	0	0	4	0
その他※	7	0	4	2	0	0	1	0
合計	52	27	14	7	0	0	5	0

※その他には、教育委員会、選挙管理委員会、固定資産評価審査委員会、監査委員、消防長、および上下水道事業管理者が含まれます。

☎総務課 ☎内線1222

宜野湾市民会館・中央公民館改
修工事および利用申請の受付
開始日のお知らせ

▶休館期間 令和5年8/1(火)～令和6年12/28(土) 予定

※工事の進捗により変更になる場合も
ございます。

▶貸館の利用申請の受付開始日

令和7年1月以降の利用申請は、工事
の進捗に合わせお知らせいたします。

☎生涯学習課 ☎893-4433

宜野湾市国際交流協会
2024年度英会話講座
(初級・中級)

【初級英語コース】

▶日時 9/5～10/3(各木曜日)全5回

【中級英語コース】

▶日時 10/10～11/14(各木曜日)

全5回

▶会場 男女共同参画センターめぶき

▶時間 18:30～20:30

▶受講料 各コース7,000円

※宜野湾市国際交流協会会員は会員
価格5,000円

※入会ご希望の方は事務局にお問合
わせください。

▶申込方法 電話または上記2次元
コードより申込み

☎宜野湾市国際交流協会事務局

担当: 仲座 ☎090-1948-2879

仲村 ☎090-7587-3106

住宅リフォーム支援事業
補助金のお知らせ



市では、居住内のバリアフリー・断
熱工事など既存住宅のリフォームを市
内の施工業者を利用した場合、その工
事費の一部を補助します。

▶申込期間 8/1(木)～12/20(金)

※予算上限に達し次第受付終了

▶補助金額 対象工事費(税抜き)の
20%で、補助限度額が20万円。

▶対象住宅 自らが住んでいる市内の
住宅(建築後1年以上経過)

※貸家の場合、所有者の承諾が必要

▶対象工事

- ・市内業者の実施する工事
- ・指定の工事内容であること
- ・対象工事が20万円以上(税込み)の
工事

※既に着工している工事は対象外。

※対象工事等に要件があります。詳し
くはホームページまたは下記までお
問合わせください。

☎建築指導課 ☎893-4123

市の人口(5月末)		前月比較
人口	100,355人	(+45人)
男	48,768人	(+17人)
女	51,587人	(+28人)
世帯数	47,879世帯	(+80世帯)
市の人口(6月末)		前月比較
人口	100,394人	(+39人)
男	48,795人	(+27人)
女	51,599人	(+12人)
世帯数	47,943世帯	(+64世帯)

特定防衛周辺整備調整交付金
の活用について

一般廃棄物処理事業は、住民が衛
生的な環境の下に健康で文化的な生
活を営むために、必要不可欠な事業で
あることから、本市では安定的なごみ
収集を行い、地域住民の生活環境の
保全および公衆衛生の向上を図るこ
を目的に、令和2年度より防衛省の補
助金である「特定防衛施設周辺整備
調整交付金」を活用しております。

今後とも、市内の各家庭から出る一
般廃棄物の安定的な処理を図って参り
ますので、ご理解・ご協力
のほど宜しくお願いいた
します。



☎環境対策課 ☎893-4644

台風災害の備えは「大丈夫」ですか？

● **対策のポイント** 異常があれば清掃や補修、業者さんと相談するなどして未然に被害を防ぎましょう



- 自宅や近所の『側溝や排水溝』の掃除をして浸水を防ぎましょう
※側溝のつまりが浸水原因になることがとても多いです。
- **避難** とは **難** を **避ける** こと、つまり安全を確保することです。安全な場所にいる人は、避難する必要はありません。
- 豪雨時の屋外避難は危険です。車の移動も控えましょう。

※市町村が災害の状況を確実に把握できるものではない等の理由から、警戒レベル5は必ず発令されるものではない。
※警戒レベル3は、高齢者等以外の人も必要に応じ普段の行動を見合わせたり、避難の準備をしたり、危険を感じたら自主的に避難するタイミングである。
※避難指示は、これまでの避難勧告のタイミングで発令する。

- 雨どい・雨戸 落ち葉などのつまり⇒清掃。雨戸のガタツキ⇒ネジ調整など。
- ベランダ 飛散の危険が高いものは室内へ。
- 屋根 瓦の破損やトタンのめくれ⇒撤去や補修。
- 窓ガラス 窓枠のガタツキ⇒ネジ調整など。※飛来物に備え外側から板を張るのも有効
- ブロック塀・板壁 ひび割れやぐらつき⇒撤去や補修。
- その他 飛散の危険が高いものは屋内へ。ぐらついているもの(ガスボンベ等)は固定する。

高
危険度
低

警戒レベル 5 命の危険 直ちに安全確保	緊急安全確保 (市町村が発令)
<警戒レベル4までに必ず避難！>	
警戒レベル 4 危険な場所から 全員避難	避難指示 (市町村が発令)
警戒レベル 3 危険な場所から 高齢者等は避難	高齢者等避難 (市町村が発令)
警戒レベル 2	洪水注意報 大雨注意報等 (気象庁が発表)
警戒レベル 1	早期注意情報 (気象庁が発表)

災害が発生したときの ☎ 緊急連絡先

台風の事前事後は市役所への問い合わせが多くなり、電話がかかりにくくなります。災害トラブルに迅速に対応できるように適切な問い合わせ先のご確認をお願いします。

● 宜野湾市役所

防災対策	防災危機管理室	☎892-3151
水道・下水道に関すること	ぎのわん水道サービス	☎892-3352
道路に関すること	道路整備課	☎892-4423
ゴミに関すること	環境対策課	☎892-4140

● 電気・けが・事故など

停電など	沖縄電力	☎0120-586-705
火災・救急など	消防署	☎119
事故・信号機の故障など	警察署	☎110

台風や大雨時などの際、宜野湾市防災行政無線放送が、電話で確認できます。☎896-2401

台風時のゴミ収集について

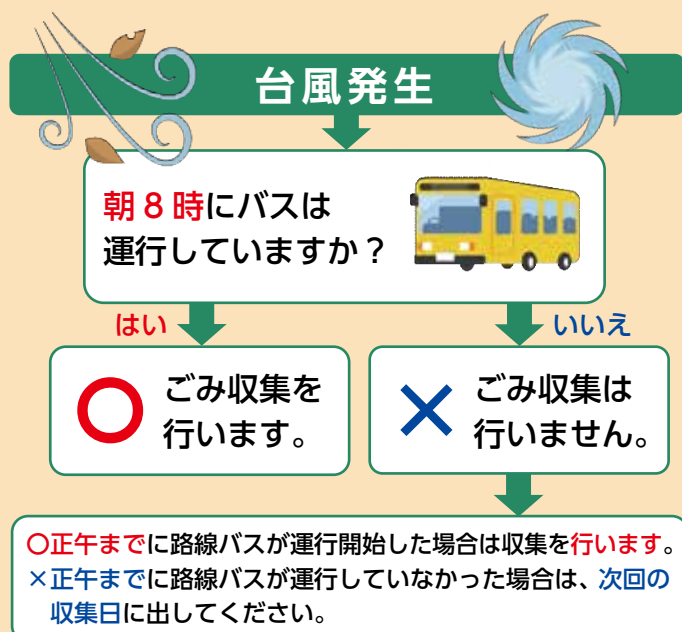

【よくある質問】

Q. 午前8時以降に路線バスが運休になった場合はそのまま収集を続けるのか？

A. 収集担当の身の安全を確保するため、運休案内が出た時点で収集を中止します。

お願い

- 台風により収集が行われなかった場合でも**臨時の収集日は設けることができません**。次回の収集日に出してくださいようご協力をお願いいたします。
- 台風後はごみの排出が多くなるため、**収集が遅れことがあります**。ご理解・ご協力を宜しくお願いします。

粗大ゴミにつきましては、別途申込者へご案内いたします。

問 環境対策課 ☎893-4140 (直通)